Tiirismaan lukion

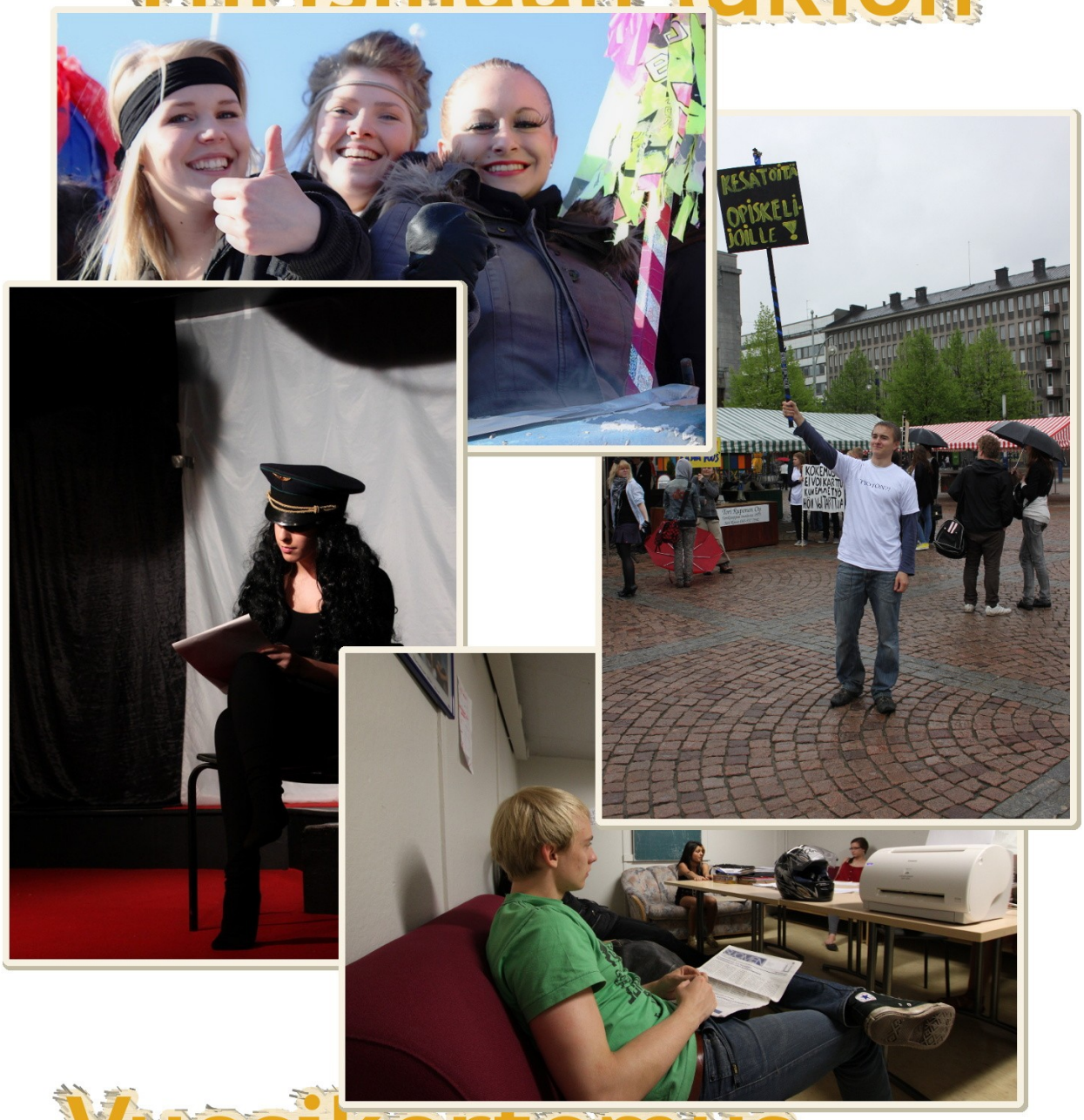

Vuosikertomus 2009-2010

REHTORI	Mikko Sani	050 539 1680
APULAISREHTORI	Ari Mäkinen	040 484 5778
KOULUN PERUSTAMISVUOSI		1908
KOULUN NIMET		
	Lahden Suomalainen Tyttökoulu	1908−1925
	Lahden Tyttölyseo	1925−1939
	Lahden Yksityinen Tyttölyseo	1939−1970
	Tiirismaan yhteiskoulu	1970−1975
	Tiirismaan lukio	1975−
REHTORIT		
	Elina Kanervio	1908−1921
	Hellä Zinck	1921−1927
	Bertta Sulonen	1927−1930
	Esteri Hämäläinen	1930−1933
	Elsa Meriluoto	1933−1956
	Aili Noponen	1956−1969
	Pekka Simula	1969−1986
	Pekka Erola	1986−1993
	Martti Lehto	1993−1997
	Ulla Vesala	1997−2003
	vs. Kimmo Sainio	2002−2003
	va. Mikko Sani	2003−2007
	Liisa Pohjolainen	2007−2010
	vs. Mikko Sani	2009−

kansikuva: Timo Laitila

nettiversion taitto: Timo Laitila

LAHDEN KAUPUNGIN KOULULAITOS

TIIRISMAAN LUKIO

Yleis-, musiikki- ja kuvataidelinjat

VUOSIKERTOMUS
2009−2010

Valtioneuvosto on 11.4.1994 määrännyt Tiirismaan lukiolle musiikki- ja kuvataidepainotteiseen opetussuunnitelmaan perustuvan erityisen tehtävän

KATSAUS LUKUVUOTEEN 2009 – 2010

Taas on kesän koittaessa yksi lukuvuosi päättymässä suvivirteen. Tavoiteltavaahan on, että lukio olisi rauhallisen kehityksen, kasvun ja oppimisen paikka. Jos kuitenkin katsoo taaksepäin tätäkin lukuvuotta, mieleen palaa lähinnä ainainen kiire ja tohina. Yli neljäsataa lukiolaista ja yli neljäkymmentä opettajaa täyttämässä koulumme tiloja aamusta illansuuhun, siirtyillen luokasta toiseen noudattaen opetussuunnitelman, kurssitarjottimen ja kellon luomaa koreografiaa, jossa ei ole varaa kompastua. Kirjat pitää lukea, harjoitustehtävät tehdä ja koeviikko puskee päälle armottomalla säännöllisyydellä. Kaiken tämän päälle tulevat vielä juhlat, esitykset, ulkomaan matkat ja vieraiden isännöimiset sekä satunnaiset tekijät kuten sikainfluenssa. Ei ole ihme, että joskus on takki tyhjä niin opiskelijalta kuin opettajaltakin ja välillä ajaudutaan tilanteisiin, joissa kaikkea ei yksinkertaisesti vaan ehdi tekemään.

Toisaalta voidaan toki sanoa, että koulun pitää valmentaa elämään, non scholae sed vitae discimus, ja koko maailmahan tuntuu olevan vain yhä kiireisempi, yhä lyhytjännitteisempi, yhä epävarmempi, yhä sekavampi kuin ennen. Muutos koulussa siis heijastelee muutosta ympäröivässä maailmassa ja valmistaa nuoria elämän todellisuuteen. Mutta onko tämä meno viisasta? Mielestäni ei ole. Meidän kaikkien opettajien ja kouluhallinnon edustajien pitäisi pysähtyä hetkeksi ajattelemaan, miten voisimme parantaa opiskelijoidemme asemaa. Ei niin, että alentaisimme vaatimustasoa, vaan kehittäisimme rakenteita ja menetelmiä. Opiskelevassa nuorisossa on tulevaisuutemme ja sen hyvinvoinnista on pidettävä huolta.

Koulumme 101:n lukuvuoden kohokohdista voi mainita ensimmäiseksi sen, että opiskelijamme ovat suorittaneet noin 10000 kurssisuoritusta. Tämä arkinen aherrus on tietysti se meidän leipätyömme.

Kansainvälisyystoimintaa on taas harrastettu ahkerasti: Meiltä on käyty Norjassa, Ranskassa, Japanissa, kahteen kertaan Venäjällä ja kahteen kertaan Saksassa. Vieraita on ollut Venäjältä, Saksasta, Unkarista ja Japanista, mutta hollantilaisten vierailu siirtyi syksyyn tuhkapilven vuoksi.
Koulumme taidelinjat osoittivat jälleen osaamistaan ja vielä kerran loistavaa yhteistyötään musikaalin The Boy Friend esityksissä. Lämpimät kiitokset kaikille mukana olleille. Kuorot, lauluyhtyeet ja bändit ovat esiintyneet ansiokkaasti erilaisissa tilaisuuksissa. Mainittakoon esimerkkeinä esiintymiset lasten talvikarnevaaleilla, Opetushallituksen järjestämillä lukiopäivillä sekä ulkomailla Hampurissa ja Jegorevskissä, Venäjällä. Keväällä jännitimme kaikki TV:n ääressä lauluyhtye Enchantin menestystä X-Factor laulukilpailussa. Poikakvartettimme erinomainen laulutaito ja esiintymiskyky hurmasivat katsojia ympäri maan.

Harvinaista menestystä saavutettiin, kun lukiomme tytöt voittivat kaupungin koulujen jalkapallomestaruuden. Vielä harvinaisempaa oli Anni Salosen koko maan paras tulos latinan yo-kirjoituksissa syksyllä. Elina Palmgren menestyi hyvin valtakunnallisissa kemian ja fysiikan kilpailuissa, Joonas Koskinen taasen valtakunnallisessa ruotsin kirjoituskilpailussa.

Lopuksi haluan vielä kannustaa opiskelijoita jatkossakin määrätietoiseen työskentelyyn ja kiittää opettajakuntaa, koulun muuta henkilökuntaa, taloyhtiötä sekä muita sidosryhmiä hyvin tehdystä ja tuloksekkaasta työstä. Älkää tyytykö vähään.

Mikko Sani
vs rehtori

OPPIAINEISSA TAPAHTUI

MUSIIKKI

Tiirismaan musiikkilukion toiminta kulminoitui kuluneena lukuvuonna kahteen suureen asiakokonaisuuteen: musikaaliesityksiin ja vahvassa nousussa olevaan kansainvälisyystoimintaan kamarikuoron yhteistyönä Hampurin Johanneum-kuoron, tyttökuoro Tiirikan yhteistyönä Lahden ystävyyskaupungin Pécsin nuorisokuoron ja Opetushallituksen tukeman suomalais-venäläisen musiikkikasvatusverkoston kehittämisen merkeissä.

Pécsin nuorten kamarikuoro ja tyttökuoro vierailivat Lahdessa 8.-12.10., jolloin heillä oli konsertti koululla ja Ristin kirkossa.

Yksi vuoden tärkeimmistä esiintymisistä oli Opetushallituksen lukiopäivät Helsingissä Scandic-Continental -hotellissa, jossa vierailimme esiintymässä 4.11. 2009. Aamupäivän konferenssissa esiintyi kamarikuoro, ja illalla vieraita viihdyttivät Enchant -lauluyhtye ja bändimme WoMen ja KK.

Marraskuussa Yle Teema -kanavan Studio Kotro kutsui lukion KK-yhtyeen esiintymään televisio-ohjelmaan.

Kaupungin itsenäisyyspäiväjuhlaa vietettiin tänä vuonna Felix Krohn -salissa. Kamarikuoro ja lauluyhtye Lumo esiintyivät juhlassa.

Joulutunnelmiin virittäydyttiin 20.12. Ristin kirkossa, jonne Citymarket Paavola oli tilannut asiakkailleen meiltä joulukonsertin. Konsertti oli noin tunnin mittainen ja siinä esiintyivät kamarikuoro, Vastakaiku, orkesteri ja solisteina Otto Rokka ja Noora Launiemi. Urkuja soitti Sami Ulmanen.

Sandy Wilsonin säveltämä ja Esko Elstelän kääntämä The Boy Friend musikaali esitettiin Tiirismaan lukion salissa kymmenen kertaa tammikuussa 21.-28.1. 2010. Musikaalin ohjasi Suvi Eskola. Sovituksista, orkesterin harjoittamisesta ja musiikin johdosta vastasi Anna-Elina Tikkanen. Koreografina toimi Laura Peltoniemi. Ensemblen harjoituksesta ja markkinoinnista vastasivat Jukka Sairanen ja Anna-Elina Tikkanen, ja laulajia ohjasivat Inge-Maarit Rautiainen ja Sakari Pulkkinen. Opiskelijoita oli mukana noin sata, ja heidän työskentelyään ohjasivat eri opettajat seuraavasti: puvustus - Hanna Kaitila, lavastus - Päivi Lassheikki, tarpeisto - Minna Kytönen, äänentoisto ja valot - Juha Vanhalakka. Esityksissä kävi yhteensä n. 3500 katsojaa. Musikaali sai runsaasti kiitosta raikkaasta ja energisestä toteutuksesta sekä tyylinmukaisesta ja mukaansatempaavasta musiikista.

Musikaalin viimeisiä harjoituksia. Kuva: Laura Kaitila

Sibeliustalon kymmenvuotisjuhlaan 14.2.2010 tilattiin meiltä Lentää voit -lastenkonsertti, jossa esiintyi monipuolinen joukko erilaisia kokoonpanoja koulustamme: kaikki kuorot, orkesteri, laulu-

yhtyeet Mania, Lumo ja Seiska sekä muutama solisti. Konsertti oli Disneyn piirroselokuvien musiikkien ympärille rakentunut juonellinen lastenkonsertti. Sen käsikirjoitti ja ohjasi Riittakatriina Manninen-Louhensalo ja koreografiat laati Tuuli Louhensalo.

Lukion kamarikuoro vieraili Egorevskin musiikkikollegessa 14.-18.10. 2009. Matkan aikana tutustuttiin koulun toimintaan ja pidettiin yhteiskonsertti ja ehdittiin käydä myös Moskovassa. Egorevskilaiset puolestaan vierailivat Suomessa ensin opettajakollegion voimin 28.-29.1.2010, jolloin heillä oli mahdollisuus nähdä musikaalimme. Tuolloin myös suunniteltiin yhteistyökuvioita jatkossa. Ensimmäinen yhteistyöproduktio Suomessa toteutui 26.-27.4., jolloin Egorevskin kamarikuoro Credo vieraili luonamme. Pidimme vierailun kunniaksi 26.4. koululla yhteisen bändi-illan, jossa koulumme omien bändien lisäksi esiintyi muutamia laulusolisteja Egorevskista. Sen lisäksi 27.4. meillä oli Sibeliustalossa yhteiskonsertti, jossa esiintyivät Credo, Tiirismaan lukion kamarikuoro, Vastakaiku -kuoro, orkesteri ja lauluyhtye Seiska.

Kevätlukukaudella saimme jännittää Enchant -lauluyhtyeen menestystä X-Factor -kisassa. Pojat selvisivät kilpailussa 2200 osanottajan joukosta neljän parhaan finalistin joukkoon.

Hampurin Johanneum-lukion kanssa alkanut yhteistyö sai jatkoa 7.-11.5., jolloin kamarikuoro vieraili Hampurissa.

Kuorolaulua Hampurissa. Kuva: Elina Tikkanen

Disney-projektistamme tilattiin osia Lahden Messukeskuksessa järjestettäville TERVESOS-messuille 19.5. ja Tiirismaan lukio kutsuttiin esiintymään myös Lahden teollisuusseuran kevätjuhlaan Sibeliustaloon 21.5.

KUVATAIDE

Kesän jälkeen aloitimme työskentelymme uudistetuissa kuvataiteen tiloissa. Luokkien ja käytävän väliseen seinään tehdyt aukotukset lasi-ikkunoineen toivat luokkiimme lisää valoa ja tilantuntua. Luokkien välisestä varastosta lohkaistiin lisätilaa toiseen kuvataiteen luokkaan. Uusien kalusteiden hankinta jäi kuitenkin seuraavaan lukuvuoteen.

Lokakuun 2. päivänä teimme kuvataiteen opiskelijoiden kanssa tutustumiskäynnin Taideakatemiaan Helsinkiin. Siellä meidät otettiin sydämellisesti vastaan ja Taideakatemian opiskelijat kertoivat opiskelustaan ja esittelivät opinahjoaan, töitään ja työskentelytilojaan. Taisi moni kuvataiteen opiskelijamme saada innoituksen pyrkiä sinne opiskelemaan.

Jo perinteeksi muodostunut syksyinen abien kulttuuriretki Tuusulan kautta Helsinkiin toteutettiin 14.lokakuuta. Tuusulassa vierailimme säveltäjämestari Jean Sibeliuksen kodissa Ainolassa ja kultakauden taidemaalari Pekka Halosen ateljeekodissa Halosenniemellä. Helsingissä tutustuimme Design Forumissa suomalaisen muotoilun uusiin tuulahduksiin, Luonnontieteelliseen museoon sekä Sotamuseoon. Paluumatkalla kävimme modernin taiteen museossa Emmassa, jossa juuri oli avautunut Tapio Wirkkalan tuotantoa esittelevä näyttely.

Abien kulttuuriretki

Eräänä lokakuisena aamuna Tiirismaan koulun reilut satakunta abiturienttia pakkautuivat busseihin. Oli jo perinteeksi muodostuneen kulttuuriretken vuoro. Ensimmäisenä bussien nokat suunnattiin kohti tuulista Tuusulan järveä, jossa abit tutustuivat kahtena ryhmänä Jean Sibeliuksen sekä taitelija Pekka Halosen museokäytössä oleviin koteihin. Molemmissa kohteissa olivat paikan päällä asiantuntevat oppaat kertomassa mielenkiintoisia tarinoita rakennuksista ja niiden entisistä asukkaista. Kodit olivat säilyneet yllättävän hyvin. Eritoten Sibeliuksen vaimon mukaan nimetty Ainola huokui edelleen lämmintä kodinomaisuutta. Tavarat olivat pilkuntarkasti omilla paikoillaan. Aivan kuin Sibelius perheineen olisi vasta hetki sitten poistunut asunnosta. Kyllähän se pienoista kunnioitusta varmasti jokaisessa abiturientissa herätti, kun ymmärsi liikkuvansa samoissa tiloissa, joissa säveltäjämestari oli viettänyt murto-osan elämästään.

Pekka Halosen valtaisaan hirsitaloon oli sijoitettu kuvataiteilija Milla Toivasen teoksia näytille mutta muutoin talo oli kutakuinkin alkuperäisessä ilmiasussaan. Halosen tontilta löytyvä saunarakennus erikoisine tavaroineen herätti monessa abiturientissa hilpeyttä. Tuusulan taitelijakoteihin tutustumisen jälkeen tankattiin uutta virtaa abiturienttien koneistoihin eväiden muodossa. Kylläisinä matka jatkui kohti Espoon modernin taiteen museo Emmaa. Emmassa abiturientit saivat tutustua muun muassa kuvanveistäjä Tapio Wirkkalan veistostaiteeseen sekä lelumuseon aarteisiin. Varmasti jokainen löysi jotain itseään kiinnostavaa katseltavaa.

Kulttuuriretken viimeisen kohteen jokainen abiturientti sai vapaasti valita tarjolla olleista vaihtoehdoista. Luonnontieteellisessä museossa abiturientit pääsivät tutustumaan pintaa syvemmälle Itämeren saloihin, kauhistelemaan jokaisen kodista löytyviä kutsumattomia vieraita ja pohtimaan evoluution aikaansaamaa elämän historiaa. Sotamuseoon tutustujat saivat aimo annoksen Suomen sotien ja puolustusvoimien historiaa näytillä olleiden esineiden muodossa. Lääkäri Juhani Kirpilän Suomen Kulttuurirahastolle lahjoittamassa Taidekoti Kirpilässä abiturientit sai syventyä hänen keräämäänsä suomalaisen taiteen kokoelmiin. Kotimaisesta muotoilusta ja taideteollisuudesta kiinnostuneille tarjolla oli Helsin-

gin Designmuseo. Lopulta hyvin kulttuuririkas päivä saatiin päätökseensä ja oli aika palata takaisin Lahteen.

Paula Lonka & Noora Arminen 3 C

Tämän vuotinen taideaineita yhdistävä suurproduktio oli Sandy Wilsonin musikaali The Boy Friend. Iloiselle 20-luvulle Nizzaan sijoittuvan musikaalin ohjasi Suvi Eskola, koreografiasta vastasi Laura Peltoniemi ja musiikin johdosta vastaavana oli musiikinlehtori Elina Tikkanen. Puvustuksen työpajan vetäjänä toimi Hanna Kaitila ja lavastusryhmän vastaavina olivat kuvataiteilija Päivi Lassheikki sekä Minna Kytönen.

Kuvataiteen lukiodiplominäyttelyn avajaisia vietettiin Galleria Remrantissa tammikuun 11. päivänä. Esillä oli 25 persoonallista työtä. Galleria täyttyi omaisista, sukulaisista ja ystävistä. Tunnelma oli korkealla ja diplomitöiden tekijöiden esittelyt täydensivät taideannin.

Hämeenlinnan Taiteilijaseura ry ja Lasten ja nuorten kulttuurikeskus ARX järjesti Hämeen Nuoret 2010 kuvataiteen näyttelyn Hämeenlinnassa helmi/maaliskuussa. Jyrytyksen kautta kuvataiteen opiskelijamme Salla Lahtinen, Karoliina Kuisma ja Sari Porttila saivat töitään esiin kyseiseen näyttelyyn. Onneksi olkoon tytöille!

Kuvataideopiskelijamme Katri Piri ja Minttu Meriläinen osallistuivat Mäntsälän taideyhdistyksen toimesta järjestettyyn Nuorten XIII näyttelyyn Apposen vanhalla kenkätehtaalla helmi/maaliskuussa. Samaisessa näyttelytilassa järjestettiin "Mustaa ja valkoista"-niminen taidenäyttely 4.-30. toukokuuta, johon osallistuivat Katri Piri ja Tanya Matthews.

Tammikuussa 2010 saimme kutsun osallistua Suomen Rahapaja ry:n järjestämään mitalin suunnittelukilpailuun. Kutsun saivat kaikki Suomen kuvataidelukiot. Jokainen lukio sai osallistua kilpailuun kymmenellä työllä. Kilpailuraati valitsi 48:sta ehdokkaasta 11 loppukilpailuun, jonne Tiirismaan lukiosta pääsi neljä ehdotusta. Tekijöinä olivat Mirella Baas, Salla Lahtinen, Katri Piri sekä Susann Nurmi. Tästä tuloksesta voimme olla erityisen ylpeitä. Lopullisia tuloksia joudumme odottamaan kesäkuun 15. päivään.

Toukokuun 7.-13. päivänä lukiomme ranskankielen ja kuvataiteen opiskelijat tekivät viikon mittaisen opintomatkan Pariisiin. Ryhmän vetäjinä toimivat ranskankielen lehtori Kirsti Liukkonen-Kröner ja kuvataiteen lehtori Helena Kuikka-Tupala. Viikon aikana ryhmämme tutustui mm. Louvren, Orsayn ja George Pompidoun taidemuseoihin ja Versaillesin linnaan, kiipesi Riemukaarelle, Eiffeltorniin ja teki ostoksia valtavan suurella Pariisin kirpputorilla. Tuhkapilvetkään eivät onnistuneet pilaamaan matkaamme.

Helena Kuikka-Tupala

KÄSITYÖ

Tipalan lukiotekstiili:
Käsityön kursseja on tänä lukuvuonna toteutettu seuraavanlaisin teemoin:
TSV1 Lankaleikkiä
TSV2 Monikulttuuriset nukkehahmot
TSV3 a) Pukuhistoria piirtäen
TSV3 b) Tyyli, muoti ja pukeutuminen
TSV4 Risareunaa ja hulpioo
TSV5 Mattojuttuja
TSV6 Kestävä kehitys
TSV7 Lukiodiplomi
TSV8 Musikaali ”Boyfriendin” puvustus

kuva: Markus Henttonen

Musikaalin ”The Boy Friend” puvustus oli koko syyslukukauden suururakka. Puvustuskurssia oli ohjaamassa entinen opiskelijamme Hanna Kaitila. Puvustusryhmä osallistui musikaalin tekoon suunnitteluvaiheesta esiintymisiin ja toteutti noin 40 asua tanssijoille ja laulajille.

Marraskuussa Tekstiiliopettajaliitto ry palkitsi valtakunnallisesti ansioituneita käsityön lukiodiplomeita. Tiirismaan lukio sai osakseen kaksi stipendiä. Molemmat stipendiaatit Jaana Virronen ja Olga Scmulevich saivat 150 euron lahjoituksen.

Käsityön lukiodiplomeita on tänä keväänä valmistumassa 14 kappaletta. Valtakunnallisista aiheista on eniten kiinnostusta herättänyt Minun Afrikkani ja Kone, jossa eletään.

Vanhojen tanssit oli taas yksi lukuvuoden kohokohdista ja tekstiilin kurssilla valmistui 16 pukua. Perinteinen pukuesittely pidettiin sekä opiskelijoiden vanhemmille että koulun väelle.

Vanhojenpäivän pukuja.

2010 vuoden alusta olemme käsitöissä valinneet ”kuukauden kymppi” tuotteen tai teoksen. Tammikuun kunniamaininta meni Jenni Loukolle, helmikuussa vuorossa oli Nora Kauren, maaliskuussa Jonna Jaanila ja huhtikuussa Ida Isotalo.

Käsityökurssien sisältöihin ja niiden aikana tehtyihin tuotteisiin voi tarkemmin tutustua Tipalan lukiotekstiilin omassa blogissa www.tipalanlukiotekstiili.blogspot.com.

LIIKUNTA

Syksyn jalkapalloturnaus

Tiirismaan lukiosta saatiin jälleen kerran kerättyä tyttöjoukkue koulujen väliseen jalkapalloturnaukseen 11.9.2009. Joukkue koostui monipuolisesti jokaiselta vuosikurssilta olevista tytöistä. Emme lähteneet epätoivoisina turnaukseen, sillä joukkueeseen kuului muutama oikea futispelaaja, ja muutkin olivat myös täysillä mukana.

Heti ensimmäinen peli hävittiin Salppurin kakkosjoukkueelle. Seuraavat pelit voitimme tai pelasimme tasan. Lopulta voitimme Salppurin ykkösjoukkueen, mikä johti finaaliin Salppurin kakkosjoukkueen kanssa uudestaan. Lähdimme voittoasenteella ja tiukan pelin loputtua voitimme kultaa!

Taija Virtanen 2D

ENGLANTI

Poetry Machine

A group of sixteen Tiirismaa High School students made a performance called 'Poetry Machine', a combination of movement and sound, as part of English course 5. The students memorized a piece of a poem, an item of literature or a song they had chosen themselves. Then they rehearsed these monologues with Lasse Kantola, a drama pedagogue, and Raisa Ala-Hautala, the English teacher. Rehearsals were held in the school hallway on three Wednesday mornings. The first live performance was held in Lahti Literature and Music Fair on March 23. Two other performances were in the school and in shopping centre Trio on May 4. All the money the students earned from these spectacular shows was spent on buying children's books for pediatric ward 12 in Päijät-Häme Central Hospital.

"I have something to say to you!" Kuva: Niina Heinonen

ILMAISUTAITO

Kuluvan lukuvuoden aikana Tiirismaan lukiossa on saatu valmiiksi peräti kaksi valtakunnallista teatteritaiteen lukiodiplomia. Esitysten yhteisnäytännöt olivat 5.5.-6.5. Dilan teatteri Olgassa. Cecilia Ekholmin ja Helmi Paulamäen "Wanted" kertoi siitä, mitä satujen prinsessoille tapahtuu onnellisen, perinteisen lopun jälkeen. Toinen teos "Lucy" oli kertomus siitä, miten jokaisella on kaksi puolta: se, jonka muut näkevät ja se, millaisena kukin itsensä kokee. Teoksen ohjasi Orna Ben Lulu ja näyttelijäryhmään kuuluivat Mantisa Osmanovic, Otto Lehtonen, Veera Ursin, Riina Pursiainen, Mira Rantatupa ja Arttu Manninen.

Wanted. Kuva: Timo Laitila

Lucy. Kuva: Timo Laitila

Kesäkoulussa Moskovassa

Heti kesän aluksi matka vei Moskovaan opetushallituksen sponsoroimalle matematiikan ja fysiikan kesäkurssille. Itseni mukaan lukien matkassa oli 24 innokasta matemaattisten-aineiden harrastajaa, joista monet olivat Venäjällä ensimmäistä kertaa elämässään. Mieliala oli jo alkumatkasta korkealla.

Kesäkoulun ohjelma oli melko tiivis ja monipuolinen, päivät pitkiä. Moskovan valtion alueen yliopiston professorit pitivät luennot joko englanniksi tai venäjäksi, jolloin ne tulkattiin suomeksi. Tunneilla saimme piirtää kolmiulotteisten kappaleiden poikkileikkauksia ja laskea ”pulunreikiä” (the Pigeonhole principle) kyllästymiseen asti. Fysiikassa ratkoimme kiperiä mekaniikan ja sähköopin tehtäviä, joihin professorin avuliaista neuvoista harvoin oli apua: подсказка, вопрос очень простой/сложный (vihje, tehtävä on hyvin yksinkertainen/monimutkainen). Ohjelmaan kuului myös runsaasti vierailuja erilaisiin kohteisiin, kuten Tähtikaupunkiin sekä Koroleviin avaruustoimiston avaruuslentojen johtokeskukseen.

Tähtikaupungissa tavattiin oikea kosmonautti

Joka välissä syötiin – ja paljon. Vapaa-aikaa ei jäänyt kovinkaan runsaasti, ja senkin vähän hyödynsimme läheisessä ostoskeskuksessa, lenkkeillen, lentopalloa tai korttia pelaten. Postikortitkin saatiin lähetettyä kuudennella yrittämällä (ja ammattitaitoisen tulkin avustuksella).

Lisäkseni matkassa oli ainoastaan yksi venäjänkielentaitoinen. Puhumisharjoitusta karttui siis puolessatoista viikossa reilusti. Monet matkalaiset oppivat tänä aikana kyrilliset aakkoset tai vähintäänkin tunnistamaan sanan ”обувь” (kenkä). Myitishissä nimittäin joka toinen putiikki tuntui olevan kenkäkauppa.

Kurssin aluksi pidettiin miniolympialaiset (parhaimmiston...) lähtötason selvittämiseksi (... ja mukana oli myös jokunen kakkosluokkalainen sekä olympiavalmennettava). Opetuksessa mentiin kovaa ja korkealle. Viimeisenä päivänä pidettiin olympialaiset opitun testaamiseksi.

Sulateltuani kaikkea kylliksi voin sanoa, että kokemus oli opettavainen ja upea. Kannustan kaikkia hakemaan mukaan kesäkouluun. Yrittämättä ei ainakaan saavuta mitään!

Elina Palmgren

YHTEISKUNTAOPPI

Yhteiskuntaopin kurssilla järjestettiin mielenosoitus nuorten kesätyöpaikkojen puolesta. Kuva: Timo Laitila

Mielenosoituksessa esiintyi myös lauluyhtye Mania. Kuva: Timo Laitila

KANSAINVÄLISYYSTOIMINTA

Tiirismaan lukion kansainvälinen toiminta on vilkastunut entisestään: nyt jo lähes 150 opiskelijaa eli noin kolmannes koulun opiskelijoista osallistuu erilaisiin kansainvälisiin projekteihin ja vaihtoihin.

Koulumme koko kv -toiminnan perusta on soveltavat kansainvälisyyskurssit, jotka jakautuvat kaikkien kolmen lukiovuoden ajalle. Kurssien päämääränä on antaa opiskelijoille mahdollisuus tutustua vieraaseen kulttuuriin ja sen kautta ymmärtää omaakin kulttuuria paremmin. Joka toinen vuosi yhteistyökouluna on pohjoismainen koulu ja joka toisena keskieurooppalainen koulu. Kaikkien kv-kurssien opiskelukieli on englanti, joten kielitaito vahvistuu luontevalla tavalla.

Kolmen kv-kurssin lisäksi tehdään kielivaihtoja, kielimatkoja, musiikkiin ja kulttuuriin liittyviä vaihtoja ja yksittäisiä pieniä opiskelijavaihtoja koulujen välillä.

KANSAINVÄLISYYSRYHMÄ 1

KV1:n yhteistyökouluna on Montessori College Nijmegen Hollannissa. Ryhmässä on 26 ensimmäisen vuosikurssin opiskelijaa ja sitä vetävät Pauliina Järvelä ja Satu Juuti. Hollantilaisluokan tämän keväinen vierailu Lahteen jouduttiin siirtämään ensi syksyyn tuhkapilven aiheuttamien lentorajoitusten vuoksi. Opiskelijoiden ja opettajien valmistelema ohjelma pystytään viemään kuitenkin silloin läpi samankaltaisena. Kurssin teemana on suomalainen ja hollantilainen metsä, ja sitä käsitellään vierailujen yhteydessä. Kurssin aikana on valmistauduttu hollantilaisten vierailuun tekemällä englanninkielisiä esityksiä Suomesta, mm. tavoista ja kulttuurista.

KANSAINVÄLISYYSRYHMÄ 2

KV2 teki syksyllä (29.8.- 5.9.2009) matkan pitkäaikaisen Norjalaisen yhteistyökoulun Fagerlia Videregående skolen vieraaksi Lahden kummikaupunkiin Ålesundiin. Ryhmässä on 23 opiskelijaa ja vetäjinä toimivat Mikko Sani ja Heikki Leskinen. Ryhmä tutustui menomatkalla Osloon ja perillä Ålesundissa opiskelijat jatkoivat viime vuonna aloitettuja projekteja, jotka käsittelevät ympäristökysymyksiä. Ks. myös http://www.qiesa.com/raporttisivu.html

Kansainvälistymässä Norjassa

Osallistuin koulun kansainvälisyystoimintaan lähinnä uusien kokemusten toivossa, ja niitä sainkin sitten enemmän kuin osasin odottaakaan...

Ensimmäisessä kokouksessa saimme kuulla että matkamme suuntautuisi syksyllä 2009 Norjaan, ja tämä oli ainakin minulle pieni pettymys, sillä olisin halunnut matkata hieman kauemmas. Reaktio oli kuitenkin ennenaikaista, sillä kun norjalaiset ensiksi tulivat Suomeen keväällä, niin sain huomata että kulttuurieroja oli paljon! Olimme kaikki pohjoismaalaisia, ja silti norjalaiset olivat erittäin sosiaalisia sekä äänekkäitä, ja heillä oli ihailtavan hyvä kielitaito. He tutustuivat ensimmäistä kertaa saunaan, jääkylmään järviveteen, kouluruokailuun ja myös luokattomaan lukioon.

Kesän aikana koko projekti oli kaikonnut mielestäni, mutta elokuussa oli kiva palata kouluun ajatellen että olisi vielä matka edessäpäin. Nyt norjalaiset olivat jo tuttuja meille, ja tiesimme ehkä hieman mitä matkalta odottaa. Lentomme lähti Osloon elokuun viimeisinä päivinä, ja saavuttuamme kaupunkiin ihastuin siihen täysin. Näimme päivässä Oopperatalon, keskustan vilkkaat kauppakadut, ihanan italialaisen ravintolan sekä Kuninkaanlinnan. Ongelmana oli vain se, että nähtävää oli enemmän kuin mihin aika olisi voinut mitenkään riittää, ja monet halusivat tulla kaupunkiin takaisin joskus omalla ajallaan.

Aamulla jatkoimme matkaamme lentäen, ja saavuttuamme Ålesundiin ilmassa oli kauhea rankkasade ja tuuli meinasi puhaltaa meidät kumoon. Oli kuitenkin mukavaa nähdä taas tutut kasvot, ja riensimmekin heti nälkäisinä isäntäperheiden koteihin. Pääsinkin sitten ensimmäiseksi maistamaan valasta, jonka kalastus Norjassa ei ilmeisesti olekaan täysin laitonta. Tämän jälkeen kokoonnuimme kaikkien kanssa yhteen keskustan viehättävässä kahvilassa, ja vaihdoimme viimeisimmät kuulumiset.

Maanantaina menimme koululle, joka oli yksi kaupungin suurimmista, sillä opiskelijoita oli lähes 1000. Saimme koululta ilmaiset leffaliput ja uimahallin sisäänpääsyn, joka oli mielestäni kivaa plussaa. Viikon aikana kävimme mm. retkellä upeassa vuoristossa, museoissa ja keskustelemassa kaupungin päämiehien kanssa ympäristöstä. Eniten mieleeni jäi Seven sisters- vesiputousten näkeminen, sekä tietysti vapaa-ajan shoppailu ja uudet ihmiset sekä hyvä (joskin hieman erikoinen) ruoka.

Tällainen maisema on arkipäivää norjalaisille

Lähtö tuli oikeastaan juuri silloin kun aloin tottua uuteen ympäristöön ja tapoihin; jopa ruokailurytmini oli muuttunut niin että rupesin pärjäämään yhdellä juustovoileivällä päivälliseen saakka. Viikon lopussa oli surullista palata Suomeen ja hyvästellä ties kuinka pitkäksi aikaa osa norjalaisista. Olen aivan varma, että moni meistä sai tässä vaihdossa pitkäaikaisia ystäviä sekä upeita kokemuksia. Norjalaisten ryhmässä oli monia musiikillisesti lahjakkaita ja muutenkin inspiroivia ihmisiä, joihin jokaisella tulisi olla tilaisuus tutustua.

Voin nyt rehellisesti sanoa, että suosittelisin KV-kurssia kaikille, joilla on avoin mieli ja hiukkakin halua oppia uusia asioita itsestään ja etenkin eri ihmisistä. Kurssi opetti minua olemaan ennakkoluuloton tiettyjä kansoja kohtaan, ja tottakai englannin kielen taito parani siinä samassa ;)

Rita Rasheed

KANSAINVÄLISYYSRYHMÄ 3

Pauliina Järvelän vetämä KV3 keskittyi opiskelemaan Kuuban kulttuuria. Opiskelijoita oli 12 ja opiskelijoiden pitämien esitelmien lisäksi ryhmä vieraili Helsingissä rumba-tanssipajassa ja Havanna-ravintolassa. Pauliinan kotona kuubalaisessa illassa opiskelijat valmistivat kuubalaista ruokaa ja katsoi Kuuba-aiheisia elokuvia.

Kansainvälisyysdiplomin saivat:

Inka Hänninen	Annabella Lemetyinen	Jenny Mäkinen
Anna Näveri	Sirja Passoja	Sari Porttila
Hanna Rantalainen	Susanna Savolainen	Heidi Vuorio

Illaksi Kuubaan

Matkabudjetin näyttäessä aavistuksen nahkealta Kuuban matkaa ajatellen KV-ryhmämme oli keksittävä jotakin aavistuksen huokeampaa päästäksemme Kuuba tunnelmiin. Kaupan kautta, muutama kuubalainen resepti takataskussa digiboksille tallennettuja dokumentteja ja me melkein kävimme siellä.

Ilta käynnistyi kotoisasti opettajamme keittiössä ja jos meitä ei ollut liian montaa kokkia, niin ainakin riittävän monta ja kun siihen laskettiin mukaan KV-ryhmämme vahvistukseksi Pauliinan karvaiset keittiöapulaiset oli tunnelma lämmin, kuin Kuuban auringossa. En voi ylpeillä olevani mikään keittiöihme, ellei sitä lasketa ihmeeksi millaista tuhoa saan aikaan ja minun vastuulleni uskottiin vihannesten pilkkominen. Sitä luulisi, ettei siinä voi mitään dramaattisempia virheitä tehdä mutta arvaapa uudestaan. Chilien pilkkominen sujui kyllä sormea katkomatta, mutta kukaan ei muistuttanut siementen poistamisen olevan melko tärkeä toimenpide ruoan syömisen kivuttomuutta ajatellen ja sinne meni koko satsi siemenineen päivineen. Ruoka näytti ja tuoksui uskomattoman hyvältä ja ahneena tietenkin piti ottaa kunnon annos ja kolmen ensimmäisen haarukallisen jälkeen ymmärsin, miksi ne siemenet olisi kannattanut ottaa pois. Kuubalaiset tykkäävät syödä ruokansa tulisena ja veikkaanpa etteivät he olisi näyttäneet yhtä itkuisilta, kuin me jos olisivat saaneet maistaa. Maku oli järkyttävän tulinen, mihin en ainakaan itse ole tottunut ja asiaa pahensi se, etten voinut juoda vettä helpottaakseni kurkussani piilevää kytemisen tunnetta, tai ehkäistäkseni nestehukkaa, jonka kyynelkanavani olivat saaneet aikaan neljän haarukallisen jälkeen, koska veden juominen vain pahentaa tulisuuden tunnetta. Jälkiruoka oli maukkaan näköinen kakku, jonka makua en pysty omasta puolestani sen ihmeemmin kommentoimaan, sillä makuaistini oli pääruoan jälkeen tilapäisesti hieman turtunut.

Kakun kanssa katsoimme Pauskan tallentamat Kuubaa käsittelevät dokumentit, jotka kieltämättä nostivat esiin asioita, joista en voi sanoa olleeni tietoinen. Kahden dokumentin jälkeen olimme taas kaikki hivenen kansainvälisiä, mikä oli illan ajatuskin. Oli kieltämättä mukava nähdä koko porukka taas ja illan päätteeksi otettiin vielä yhteiskuva meistä kaikista plus yksi Pauskan karvainen keittiöapuri. Tämän jälkeen olikin aika suunnistaa kotiin yöksi ilta, kun venähti hieman pidemmäksi, kuin suunnittelimme. Kiitos vielä Inka, kun heitit meidät keskustaan (montahan meitä siinä autossa oikein oli :D ?) Kiitos kaikille, kiva ilta!

Jenny Mäkinen

KANSAINVÄLISYYSRYHMÄ UUSI 3

Uusi KV3-ryhmä aloitti jo kuluvan vuoden kevätlukukaudella, aiheenaan Baltian maat. Opiskelijat valmistautuvat ensi syksyn lyhyeen Tallinnan koulu- ja kulttuurivierailuun tekemällä esitelmiä Viron kulttuurista ja historiasta. Ryhmää vetävät Heikki Leskinen ja Mikko Sani.

MUU KANSAINVÄLISYYSTOIMINTA

Tammikuun 12. päivänä koulussa pidettiin peruskoulun kanssa yhteinen kansainvälisyyspäivä. Päivä aloitettiin aamunavauksella salissa, jossa lähes 20 oppilasta ja opiskelijaa toivotti koululle hyvää kansainvälisyyspäivää omalla äidinkielellään. Koulumme kansainvälisyys ei ole siis pelkästään vaihtoja ulkomaille! Päivä jatkui näyttelyllä, jonka opiskelijat olivat koonneet aulaan. Eri ryhmät esittelivät vaihtoprojektejaan ja vaihto-oppilaat kertoivat kokemuksistaan.

Kamarikuoron vaihto Egorevskin musiikkikollegen kanssa

Kamarikuoro vieraili lokakuussa Moskovan lähellä sijaitsevan Egorevskin musiikkikollegen vieraana. Tiirismaan lukio on Opetushallituksen suomalais-venäläisen musiikkikasvatuksen verkostohankkeen keskuskoulu ja hankkeen puitteissa saimme myös Egorevskin kamarikuoro Credon vieraaksemme huhtikuussa. Kuorot esiintyivät konserteissa molemmissa kaupungeissa ja tutustuivat muutenkin toistensa kaupunkeihin. Opiskelijat majoittuivat koteihin. Projektia vetää Jukka Sairanen.

Kamarikuoron vaihto Hampurin Pacius-lyseon kanssa

Jo toisena vuonna peräkkäin kamarikuoro tekee vaihdon hampurilaisen Pacius-lyseon kanssa. Kuorovaihtoon osallistuu 34 laulajaa ja ryhmää vetää Jukka Sairanen. Kuoromatka tehdään 7.5. – 11.5.2010.

Tiirikka

sai vastavierailulle unkarilaisen kuoron 8. – 12. 10 2009. Kuoro esiintyi oman koulumme lisäksi Lahden ympäristökunnissa. Sekä opiskelijat että opettajat majoittuivat Tiirikan tyttöjen ja Tiirismaan koulun opettajien koteihin. (Lehtipuffi ja vierailun ohjelma liitteissä 1 ja 2.)

Berliini, saksan kielen vaihto

Heti kevätlukukauden alussa berliiniläinen opiskelijaryhmä tuli opettajineen vieraaksi meille. Ryhmä tutustui viikon ajan koulunkäyntiin, Lahden nähtävyyksiin ja Helsinkiin. Ryhmä sijoitettiin asumaan suomalaisryhmän opiskelijoiden koteihin ja vastavierailu oli huhtikuun lopussa. 11 ensimmäisen ja toisen vuosikurssin opiskelijaa tutustui viikon ajan Berliiniin ja ympäristöön sekä saksalaiseen kouluun täällä meillä vierailleiden opiskelijoiden vieraana. Ryhmää vetivät Soile Halsti ja Kirsti Liukkonen-Kröner.

Pariisi, kuvataiteen ja ranskan kielen vaihto

Toisen vuosikurssin ranskan ja kuvataiteen linjan opiskelijat tekevät viikon vierailun Pariisiin toukokuussa. Kuvataiteen opiskelijat ovat valmistaneet esityksiä taideteoksista, joita he pitävät paikan päällä museoissa. Ranskan opiskelijat pitävät esityksensä nähtävyyksistä ranskaksi. Ryhmässä on 22 opiskelijaa ja ryhmää vetävät Helena Kuikka-Tupala ja Kirsti Liukkonen-Kröner.

À Paris 7.5- 13.5.2010

Perjantai 7.5 aamu. Herätys kolmen neljän maissa ja lentokentälle puoli seitsemältä. Kuukausien odotus ja rahankeruu palkittiin vihdoin matkalla Pariisiin.

24 hengen ryhmämme matkasi halpalentoyhtiö AirBalticilla Helsingistä Riikan kautta Pariisin lentokentälle, josta matkasimme paikallisella junalla ja metrolla hotelliimme Hotel Voltaireen. Matka lentokentältä hotellille taittui selät väärinä matkalaukkuja raahaten pitkin metrotunneleitten ylös ja alas kulkevia portaita ja käytäviä. Odotukset hotellimajoituksen suhteen eivät olleet korkealla, mutta yllätys oli positiivinen, kun huoneet olivat siistejä ja suihkusta tuli lämmintä vettä. Illalla kävimme koko porukalla syömässä paikallisessa ravintolassa ja ihailemassa hotellin lähiympäristöä.

Lauantain aurinkoinen päivä, kuten seuraavatkin päivät, lähti käyntiin croissanteilla ja patongilla sekä kahvilla. Heti aamiaisen jälkeen lähdimme Musée d'Orsayhin, Luxenbourgin puistoon ja Musée Rodiniin. Osa ryhmästä jatkoi mahtavaan Invalides -kirkkoon katsomaan Napoleonin hautaa. Illalla aivot olivat jo täynnä taidetta ja jalat olivat turtuneet koko päivän kävelemisestä, mutta se oli vasta alkua.

Sunnuntaina vuorossa olivat mielettömän mahtava Eiffel torni, josta näki melkein Suomeen saakka, Moulin Rouge, Taiteilija kortteli ja kaunis Sacré Coeur -kirkko. Maanantaina päivä sen sijaan kului valtavassa Louvren taidemuseossa etsiessä muun muassa Mona Lisaa, Milon Venusta ja Kuolevaa Maraata. Kävelimme myös pitkää Champs-Élyséetä pitkin ja kiipesimme Riemukaarelle.

Tiistaina sää viileni ja muuttui sateiseksi. Alun perin oli tarkoitus mennä Versaillesin puistoon piknikille. Sen sijaan kiersimme Versaillesin linnan pikaisesti läpi, kävimme katsomassa Uutta kaarta ja pyörimme sen läheisyydessä olleessa kauppakeskuksessa. Loppupäivän saimme viettää vapaa-aikaa, jolloin shoppailtiin, syötiin tai käveltiin pitkin Pariisin katuja. Matkamme viimeinen kokonainen päivä vierähti Notre-Damen lasimaalausikkunoita ihaillessa, kauhistellessa lihapihveistä tehtyä mekkoa nykytaiteenmuseo Pompidoussa ja hämmästellessä maan alle rakennettua Hallesin kauppakeskusta ja pyöriessä Latinalaiskorttelissa.

Helatorstai kului kokonaan kotimatkaan. Lähdimme hotellista kymmenen aikaan ja kun Pariisi jäi taakse junamatkalla lentokentälle, haaveilimme jo uudesta matkasta Pariisiin. Kuitenkin jalat olivat jo tunnottomat ja ajatus lepuuttaa niitä omalla sängyllä tuntui houkuttelevalta. Matka kotiin tuntui tavattoman pitkältä, sillä ensin Pariisin lentokentällä piti ensin jonottaa lähtöselvitykseen, sitten laukkumaksuun ja taas lähtöselvitykseen. Onneksi kaikki ehtivät hyvin koneeseen, sillä se oli 20 minuuttia myöhässä. Riikan terminaalissa oli läkähdyttävän kuuma ja lento Helsinkiin lähti kahdeksan aikoihin. Kone laskeutui Suomeen 20 minuuttia etuajassa ja toisin kuin Pariisissa, Suomessa oli noin 27 asteen helle.

Ronja Raunio

Pietari, venäjän kielen vaihto

Venäjän verkkoon kuuluva vaihto, johon osallistuu tänä vuonna vain kaksi Tiirismaan lukion opiskelijaa. Ryhmä vierailee ystävyyskoulussamme ja harjoittelee 16. – 18.5.2010 tapahtuvan matkan aikana käytännön tilanteita venäjäksi. Pietariin tutustutaan kiertoajelulla ja suunnitteilla on myös museo- ja kirkkovierailu. Ryhmää vetävät Satu Juuti ja Soile Halsti.

Pietari 16.5.-18.5.2010

Tiirismaan ja Kannaksen lukiossa opiskelevilla oli venäjän kurssin puitteissa mahdollisuus päästä tutustumaan Pietariin. Sunnuntai-aamuna lähdimme junalla kohti Venäjää, Pietarin kaupunkia. Meitä oli yhteensä seitsemän, viisi oppilasta ja kaksi opettajaa. Viiden tunnin junamatkan jälkeen saavuimme Pietarin juna-asemalle, jossa meitä jo odottikin kiertoajelumme opas. Pietari on 5 milj. asukkaan kaupunki ja myös liikenne on sen mukaista. Kiertoajelu kesti pari tuntia ja näimme Pietarin nähtävyyksiä, kuten Kristuksen ylösnousemuksen katedraalin eli kirkon veren päällä. Katedraali, kuten useat Pietarin kirkoista, on hyvin taidokkaasti rakennettu. Rakennus on täynnä pieniä ja värikkäitä sekä hyvin mielenkiintoisia yksityiskohtia. Kiertoajelu päättyi Moskova-hotellille, jossa yövyimme, hotelli oli hyvä varustelutasoltaan. Kävimme syömässä päivällisen hotellin lähellä olevassa italialaisessa ravintolassa, ja sen jälkeen oli vapaata kiertelyä kaupungilla.

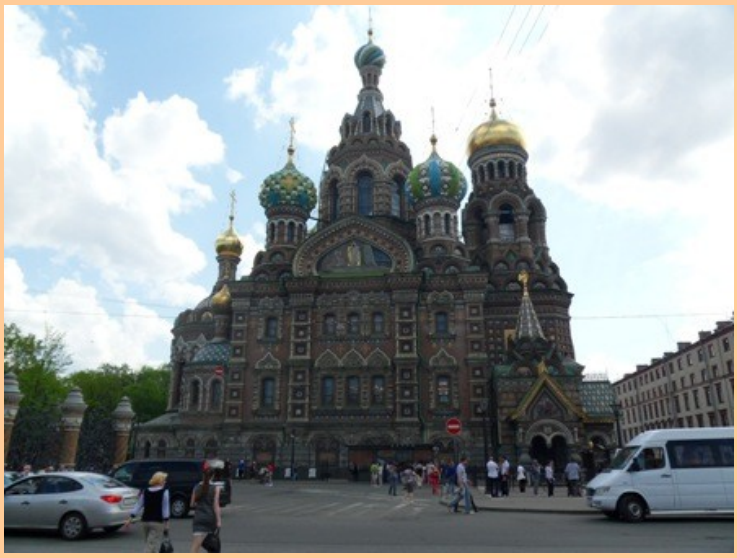

Kirkko veren päällä

Seuraava päivä alkoi vierailulla Kazanin katedraalissa. Siitä jatkoimme Venäläisen taiteen museoon. Sen jälkeen lounaalle, jolla söin blinejä. Loppupäivä oli vapaa-aikaa, ja osa meistä lähti vesibussi-ajelulle Neva-joelle. Shoppailimme kaupungilla ja kävimme myös Lenta -myymälässä, joka on suuri kauppaketju, jossa on hyvä valikoima päivittäistavaroita sekä erikoistavaroita vaihtelevasti myymälän valikoiman mukaan.

Kolmantena, ja viimeisenä, päivänä lähdimme ystävyyskoululle joka sijaitsi hiukan syrjemmässä. Osa meistä pääsi seuraamaan englannin kielen tuntia, ja osa suomen kielen tuntia. Oli hienoa päästä näkemään venäläisen koululaisen koulupäivää. Paikallisilla koululaisilla oli paljon kysymyksiä Suomesta ja Lahdesta. Kouluvierailun jälkeen kävimme syömässä, ja sen jälkeen palasimme hotellille päin. Ostimme matkaeväät ja viime hetken tuliaiset, ja lähdimme kohti juna-asemaa. Viiden tunnin, tullitarkastuksen ja useiden pysähdysten, jälkeen olimme turvallisesti takaisin Lahdessa.

Niina Kokkonen

Moskova, Pushkin Instituutti

Jo toisena vuonna peräkkäin koulustamme on lähtenyt edustajia Moskovan Pushkin Instituuttiin opiskelemaan venäjää kahdeksi viikoksi. Opiskelijoita oli jälleen kolmesta suomalaiskoulusta ja he opiskelivat venäjän kieltä yliopiston opettajien johdolla. Meiltä koulutukseen osallistuivat Elina Palmgren ja Paula Willman. Projekti on Opetushallituksen ja Venäjän verkon kustantama.

Venäjää Moskovassa

17. huhtikuuta 2010 nousimme yhdessä Elinan kanssa illalla Moskovan yöjunaan. Lähdimme matkalle kahden helsinkiläisen koulun kanssa, (yhteensä n. 40 hengen porukalla) Pushkin-instituutin järjestämälle kielikurssille kahdeksi viikoksi. Nukuimme junassa enemmän ja vähemmän hyvin sen kolistessa ja keinuessa 12 tunnin ajan läpi Venäjän.

Majoituimme asuntolaan, josta saimme 7. kerroksen ”omaksemme”. Huoneistossa ovia ei saanut kunnolla kiinni, mutta muuten paikat olivat suht siistejä. Ala-aulassa päivystivät jäyhät vartijat, joille täytyi vilauttaa passia aina ohi kulkiessaan. Asuntolassa liikkui kaikenmaalaisia opiskelijoita, mutta meillä oli omat tuntimme kolmessa tasoryhmässä. Tunneilla käsiteltiin venäjän kieliopin lisäksi slangisanastoa, työhaastattelutilanteita ja paljon keskustelua, josta oppi hirveästi ;) Tuntien jälkeen ja välissä ravattiin hikihatussa ylös alas portaita, jotka todettiin ruuhkaista hissiä nopeammaksi välineeksi…

Matkan aikana käytiin niin Suomen suurlähetystössä, Tretjakovin kuuluisassa taidegalleriassa, historiallisessa museossa, baletissa, maailman huonoimmassa leffassa kuin Punaisen torin Kremlissäkin, jossa Leninin kelmeä hahmo nukkuu pimeässä.

Liikuimme paljon jalan ja metrolla, varsinkin kahdessa Amazing Race tyyliin järjestetyssä kilpailussa, joissa häiritsimme tusinoittain ohikulkijoita oudoilla kysymyksillämme. Kävely oli mukavaa Moskovan keväässä, joka oli pidemmällä kuin Suomessa. Lämmintä, vehreää, kaupoissa myytiin mansikoita… Toinen asia, jota ei voinut olla huomaamatta, oli lähestyvä (toisen maailmansodan) voitonpäivä. Kaikkialla kauppojen, päiväkotien ja kerrostalojen seinissä oli jo kolme viikkoa ennen h-hetkeä isänmaallisia mainoksia, joita koristivat oranssi-mustat nauhat ja iskulauseet. Samoja nauhoja ihmiset solmivat laukun hihnaan ja auton antenniin, mikä tuntui suomalaisittain aika ylimenevältä. Matkan loppupuolella keskustakin suljettiin paraatiharjoitusten vuoksi.

Meidän piti ostaa omat ruokamme itse, joten kävimme ostoksilla lähikaupassa, mikä tuntui astetta kotimaata eksoottisemmalta jutulta. Kassan töykeys huvitti, kun taas kirjakaupassa ihmetytti myyjien uskomaton palvelualttius, kourallinen kävi kysymässä tarvitsemmeko apua. Myöhemmin kuulimme, että heille maksetaan siitä provikkaa…

Kaiken kaikkiaan reissu oli onnistunut ja toivottavasti kaikki estot puhua vierasta kieltä hävisivät Moskovaan.

Paula Willman

Japani

Koulumme sai taas alkusyksystä vieraakseen kaksi tyttöä japanilaisesta Mukogawan tyttökoulusta. On todella avartavaa kuulla japanilaistyttöjen kommentteja mm. oppilaiden 'aggressiivisesta' aktiivisuudesta tunneilla, siitä kuinka pilvet näkyvät ja kuinka metsässä liikkuminen ei ole aina helppoa, vaikka meistä suomalaisista polut ovatkin hyvät. Koska monet koulumme opiskelijoista opiskelevat japania, on kanssakäyminen mukavaa. Meiltä lähtee kesäkuun alussa kolme tyttöä, Minnaleena Jaakkola, Tanya Matthews ja Katri Piri vaihtoon Mukogawan kouluun kolmeksi viikoksi.

Japanilaisten vierailu

Japanilaiset saapuivat kouluumme heti ensimmäisen jakson alussa, ja viettivät kanssamme kolme viikkoa tutustuen suomalaiseen kulttuuriin ja samalla opetellen uusia asioita Suomesta. Myös me opimme monia uusia asioita Japanista ja heidän tavoistaan, ja jotkin asiat saivat meidät aivan hämillemme siitä, kuinka erilainen kulttuuri heillä oli.

Japanissa ei ole kouluruokailuja, vaan jokainen ottaa kotoa mukaansa lounaslaatikon, jossa yleensä on itsetehtyjä ruokia kuten riisipalloja, onigireja. Kouluruokailu olikin aivan ihmeellinen japanilaisten, Yurikan ja Mizuhon, mukaan. He kertoivat, että monet ruuat ja menut olivat suurimmilta osin todella hyviä, mutta ohrapuuron ja mehukeiton yhdistelmä oli varsinainen kauhistus. Myös ruisleipä maistui todella hyvin, mutta salmiakkia saimme heidät syömään vasta viimeisenä päivänä. Valmistimme myös kotona monia erilaisia ruokia, myös japanilaista, joka ei taas miellyttänyt välttämättä meitä suomalaisia.

Suomen kouluissa tuntui japanilaisten mielestä olevan kovin lepsua ja opiskelijat saivat oikeastaan tehdä ja laittautua aivan miten halusivat. Mukogawa- tyttökoulussa jokaisella tytöllä piti olla joka päivä koulupuku, meikkiä eikä hiustuotteita saanut käyttää, syödessä piti istua ja hiukset piti olla kiinni mikäli omasi yli hartioiden ulottuvat hiukset, jotka eivät tietenkään saaneet olla värjätyt. Japanilaiset kadehtivatkin meitä siinä, että saamme laittautua miten haluamme ja käyttää juuri sellaisia vaatteita kuin haluamme.

Koulun säännöt tuntuivat meistä todella ankarilta ja oikeastaan hieman kummallisiltakin: rehtorille ei saanut puhua suoraan vaan paikalla piti olla kolmas henkilö, joka välitti viestin rehtorille ja miesopettajien oli pakko pitää pukua koulussa (tässä vaiheessa tytöt ihmettelivät pipossa, sinisessä hupparissa ja farkuissa luokkaan astunutta valokuvauksen miesopettajaa). Koulutyöskentelyssä oli myös ihmettelemisen aihetta: tunneilla viittaamista siellä pidetään todella nolona ja matematiikan tunneilla ei käytetä laskimia ollenkaan, vaan kaikki laskettiin päässä kertolaskusta neliöjuureen. Samassa ajassa kun suomalainen opiskelija sai laskettua sivun ensimmäisen tehtävän laskimella, japanilainen oli juuri kerennyt laskemaan neljännen loppuun ilman sitä.

Isännät ja vieraat

Koulussamme on laaja kielitarjonta ja meistä oli kummallista, että Mukogawassa ei ollut mahdollisuuksia opiskella muita kuin japania ja englantia. Joskus kielimuuri tietenkin tuotti hankaluuksia, mutta molem-

milla tytöillä oli pienet kannettavat tietokonesanakirjansa, josta he saivat käännettyä japanin kielen sanan englanniksi hyvinkin nopeasti. Koneesta kuului myös esimerkkilausuminen ja eläinten kohdalla kuvat kyseisestä eläimestä. Suomen kielen opiskelu oli japanilaisista todella mukavaa, ja he oppivat yllättävän nopeasti. Suomen kieli oli heistä todella söpöä ja varsinaista hihittelyä aiheuttivat sanat yhdeksän ja kahdeksan, joissa –san pääte viittasi japanin kielen herra-sanaan, joten se oli kuin Kahde-herra.

Kävimme kolmen viikon aikana monessa paikassa ja pyrimme toteuttamaan heidän toiveensa parhaamme mukaan. Kävimme Linnanmäellä, shoppailemassa ja pidimme läksiäisjuhlat kaveriporukkamme kanssa. Tuliasia Japaniin vieäväksi he ostivat melkeinpä liikaa, koska joka ikinen asia oli niin söpö. Toinen osti majoneesia vain siksi, että se oli söpössä purkissa. Kaiken kaikkiaan vaihto sujui todella hyvin ja tytöt ovat pitäneet yhteyttä sen jälkeenkin.

Katri Piri ja Tanya Matthews IIB

Mondriaan

Vanhasta ja perinteikkäästä ystävyyskoulustamme hollantilaisesta Mondriaan Collegesta saimme vieraaksi yksittäisen vaihto-oppilaan vajaaksi viikoksi huhtikuussa. Laura van de Wijdeven tutustui erityisesti koulumme vieraiden kielten opiskeluun Jonna Mäyrän vieraana.

TUTORTOIMINTA 2009 - 2010

Tiirismaan lukiossa lukuvuonna 1995 aloitettu tutortoiminta on jatkunut innostavissa merkeissä. Tutortoiminta, jossa vanhemmat opiskelijat ohjaavat ja auttavat uusia lukion vasta-alkajia, on huomattu tarpeelliseksi. Erityisesti muualta yläasteelta ja Lahden ulkopuolelta tulevat opiskelijat ovat hyötyneet tutortoiminnasta.

Tutoreita oli lukuvuonna 2009-2010 kaikkiaan kaksitoista. He olivat ryhmänohjaajien apuna kesäkuussa uusien oppilaiden ilmoittautuessa lukioon. Kouluvuoden alkaessa tärkeimmät tehtävät olivat opiskelijoiden perehdyttäminen uuteen opiskeluympäristöön sekä auttaminen ja opastaminen lukuvuoden kurssijaksojen laatimisessa. Toiseksi koulupäiväksi tutoreiden suunnittelema retki uusille opiskelijoille Upilaan peruuntui sateen vuoksi. Peruuntunut retki toteutettiin koulumme tiloissa. Opinto-ohjaajan ja tutorin tuntien jälkeen tutustuminen uusiin opiskelukavereihin tapahtui tutustumisleikkien, kilpailujen, pelien, ja vapaan seurustelun merkeissä. Lokakuussa tutorit järjestivät vielä uusille tulokkaille peli-illan. Tutorit ovat kokoontuneet tutorohjaajansa kanssa yhteisiin palavereihin ja pitäneet päiväkirjaa toiminnastaan.

TUTORTODISTUKSEN SAIVAT:

IIA Kirjonen Arla, Saxberg Roosa
IIB Hynninen Saara, Hietala Aino
IID Lehtonen Otto, Osmanovic Mantisa, Pajunen Johanna, Pursiainen Riina,
Rantatupa Mira
IIE Nurminen Reetta, Salander Iida

UUSIEN TUTOREIDEN KOULUTUS, KEVÄT 2010

Alueellinen koulutusyhteistyöryhmä järjesti tutoropiskelijakoulutuksen. Kouluttajana oli Jarno Räsänen ja Anne Kampman. Aiheet olivat ryhmän ohjaaminen ja opastaminen ja siihen valmistautuminen, sekä esiintymisvalmiudet ja ilmaisutaito. Oman lukiomme opinto-ohjaajan Nina Salmen kanssa käytiin läpi myös seuraavat kokonaisuudet: lukion tavoitteet, kurssitarjotin, lukujärjestyksen tekeminen sekä opintojen etenemisen seuranta ja oman oppimisen arviointi. Kevään 2010 aikana tutoropiskelijat kokoontuivat yhteen draamapedagogi Lasse Kantolan kanssa. Tavoitteena oli tutustua omiin ilmaisullisiin valmiuksiin, mielikuviin, rentoutumiseen, improvisaatioon, leikkiin ja yhdessä toimimiseen sekä ohjaajuuteen. Draamaprosessissa ryhmä pureutui Hugh Liptonin tarinaan Tyttö nimeltä likaiset vaatteet. Työskentely tarjosi turvallisen tavan käsitellä lapsiin kohdistuvaa väkivaltaa ja sivustakatsojan välinpitämättömyyttä. Prosessissa hyödynnettiin intiaanien voimaeläimiä, Suomen kultakauden taiteen maalauksia, rytmiä, musiikkia ja kirjoittamista.

Koulutukseen valittiin neljätoista tutoropiskelijaa.

Inge-Maarit Rautiainen, tutorohjaaja

OPPILASKUNNAN HALLITUS

Hallitus keväällä 2010:
Rita Rasheed, puheenjohtaja
Tuulia Valaja, varapuheenjohtaja
Mira Rantatupa, sihteeri
Peter Forsman, rahastonhoitaja
Anni Sepponen, tiedotusvastaava
Roni Tuomivirta, atk-vastaava
Aapo Pitkäsalo, lokerovastaava

Lukuvuoden alussa oppilaskunta aloitti hommansa jakamalla lokeroiden avaimet oppilaille. Käsittelimme myös mm. koulukuvaussopimusta, ja päätimme jatkaa koulumme yhteistyötä Seppälän koulukuvien kanssa. Tapasimme hallituksen kanssa myös rehtorin ja keskustelimme yhteisistä asioista. Tämän lisäksi olemme olleet yhteydessä peruskoulun oppilaskuntaan hoitaaksemme tietyt ongelmat pois päiväjärjestyksestä.

Uuden hallituksen kanssa kävimme pikaisesti toimeen ensinnäkin esittäytymällä rehtorille ja kertomalla mielipiteitämme. Olemme myöskin käyneet monissa iltatapaamisissa muiden koulujen hallitusten kanssa, esimerkkinä Hurina ja Suomalainen kirjakauppa sekä Lukiolaisten liiton järjestämä keilausilta. Saimme myös vihdoin aikaiseksi hallituksenvaihtoillallisen, jossa siis kutsuimme vanhan hallituksen Santa Féhen illalliselle keskustelemaan oppilaskunnan asioista.

Kevään projekteina olemme toteuttamassa pihakonserttia, johon on tänä vuonna luvassa myös tanssiesityksiä, sekä automaattien kilpailutusta, sillä näin voimme parantaa tarjoiltavien juomien hinta/laatu suhdetta. Teimme myös autokoulun kanssa yhteistyösopimuksen, jossa koulumme oppilaat saavat heiltä etuja. Aloitteilla on myös kunto/peilisalin käyttöönotto koululla, mutta saattaa jäädä loman tuolle puolen.

Rita Rasheed, oppilaskunnan hallituksen puheenjohtaja

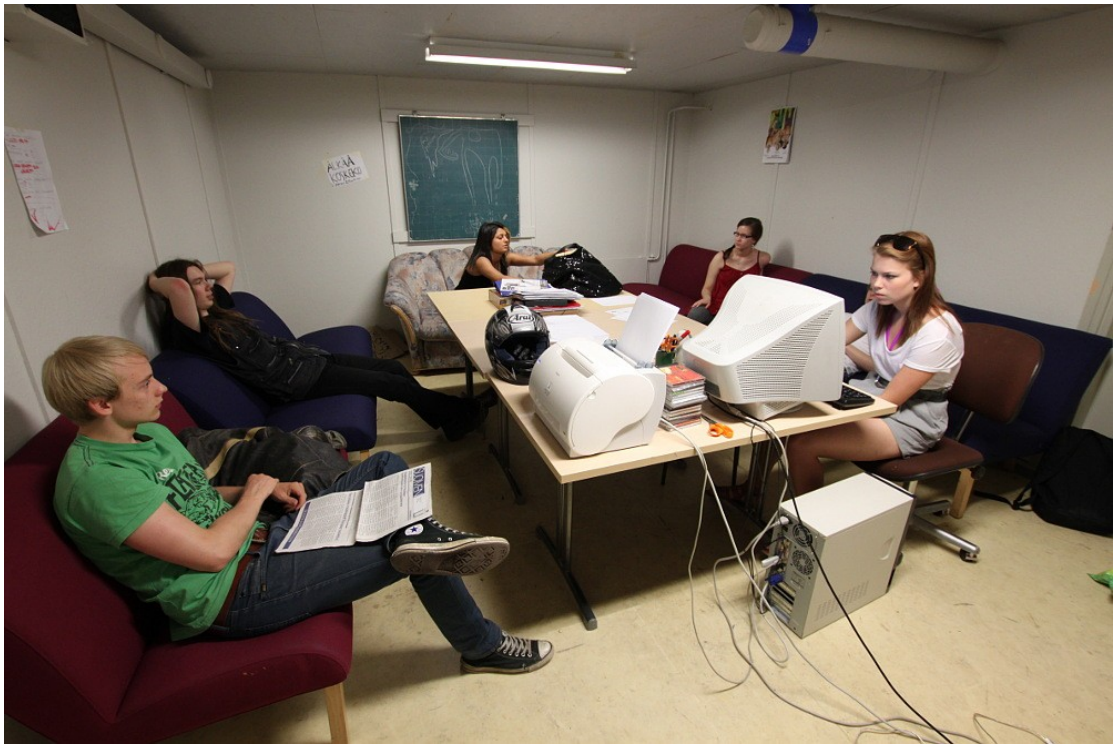

Oppilaskunnan hallituksen kokous. Kuva: Timo Laitila

TIIRISMAAN KOULUN VANHEMPAINYHDISTYS RY

TIIRISMAAN KOULUN VANHEMPAINYHDISTYS – 50-VUOTTA KODIN JA KOULUN YHTEISTYÖLINKKINÄ!

TOIMINTAKERTOMUS LUKUVUONNA 2009 - 2010
Yhdistyksen hallitus: Maria Jalojärvi (pj), Heli Pakarinen (vpj), Raili Sipura (siht), Juha Viskari (rahastonhoit.), Heidi Blanck, Arja Korkala, Leena Närhi, Heljä Sandell, Susanne Stenbäck, Irene St. Louis, Jaana Tiainen, Anu Tikkanen, Tiina Turunen, Leila Vainio-Kovamäki, Hanna Virtanen, Mirja Väliahdet sekä yhdysopettajat Inkeri Auvinen ja Heikki Leskinen.

Tiirismaan koulun vanhempainyhdistys ry:n tarkoituksena on toimia yhteistyöelimenä kodin ja koulun välillä sekä kerätä varoja oppilaiden stipendeihin ja matka-avustuksiin. Tiirismaan koulun vanhempainyhdistys ry:n hallitus kokoontui toimintakauden 2009 – 2010 aikana kymmenen kertaa. Vanhempainyhdistys toimii myös yhteistyössä Lahden Seudun Vanhemmat ry:n (Lasevan) kanssa.

Varoja yhdistys on kerännyt jäsenmaksuilla sekä erilaisten tilaisuuksien kahvituksilla, kuten yläkoulun ja lukion vanhempainiltojen kahvituksilla.

Syyskaudella oli runsaasti vanhempainiltoja. Näiden kahvituksien lisäksi tarjosimme koululaisille syyslukukauden päätöksen kunniaksi pipareita ja glögiä PipariBaarissa.

Tammikuu alkoi tohinalla: olimme mukana järjestämässä ”The Boy Friend” -musikaalin tarjoilua: Perinteisesti järjestimme tanssiaisbuffetin vanhojen tanssien yhteyteen. Helmikuussa juhlimme myös 50-vuotiasta vanhempainyhdistystä: tällä kertaa vuotuinen diskomme oli konva 50-luvun henkeen!

Maaliskuussa osallistuimme Lasevan järjestämään luentoon hyvistä tavoista. Luennoitsijana oli ”Täti Sininen” eli Kaarina Suonperä.

VappuHatunPäivää vietimme 30.4.2010 oppilaiden, opettajien sekä muun koulun henkilökunnan iloksi.

VappuHatunPäivä. Kuva: Timo Laitila

Kevätjuhlan yhteydessä yhdistys kukittaa kaikki yläkoulun ja lukion päättävät oppilaat sekä jakaa kannustusstipendejä. Lisäksi yhdistys myöntää hakemuksesta avustuksia koulun oppilaiden ulkomaille (ja toki myös kotimaahan) suuntautuvia opintomatkoja varten.

Tiirismaan koulun vanhempainyhdistys ry. kiittää kaikkia toimintaan osallistuneita jäseniään sekä yrityksiä, opettajia, vanhempia ja oppilaita.

Yhteistyöterveisin Tiirismaan koulun vanhempainyhdistys ry
Maria Jalojärvi, puheenjohtaja

TIPALAN SENIORIT

Koulun 100-vuotisjuhlat pitivät huolen siitä, että vuosi 2009 oli senioriyhdistykselle historiallisen vilkas ja antoisa. Juhlavuoden kunniaksi yhdistys julkaisi muistelmateoksen Älä tyydy vähään! Sata vuotta Tipalan hengessä ja järjesti iltajuhlan Sibeliustalon Metsähallissa. Jotta juhlavuoden muistot säilyisivät muuallakin kuin juhliin osallistuneiden mielissä, kuluneen syksyn ja kevään aikana yhdistys on koonnut albumin 100-vuotisjuhliin ja muistelmakirjaan liittyvistä aineistoista, kuten lehtijutuista, valokuvista ja ohjelmalehtisistä.

Vuoteen on kuulunut myös monenlaista muuta toimintaa. Jäsenrekisterin keräämistä on jatkettu ja sähköpostilistalle ilmoittautuneita on informoitu säännöllisesti yhdistyksen kuulumisista. Juhlavuoden kunniaksi ilmestyneen kirjan lisäksi myös aiemmin ilmestyneen, 50-luvun muisteluita sisältävän Tösseröt-kirjan myyntiä on jatkettu. Lisäksi on oltu yhteydessä kaupungin muihin senioriyhdistyksiin, erityisesti Launeen Yhteislyseon ja Salinkallion koulun senioreihin. Kevään lopulla yhdistys jakaa tuttuun tapaan stipendejä yläkoulun ja lukion oppilaille.

Kuluvana lukuvuonna hallituksen puheenjohtajana on toiminut Kati Mikkola ja muina jäseninä Raija Lehto (sihteeri), Tuula Rehti, Anne Suontaus (rahastonhoitaja) ja Tiina Virta. Yhdistyksen syksyyn kuului myös pitkän ja monimutkaisen nimen muuttaminen mutkattomampaan muotoon: olemme nyt virallisesti Tipalan Seniorit ry. Tervetuloa mukaan toimintaan!

Kati Mikkola

VALLANVAIHTOVIIKKO

Lukiovuoteen kuuluvat aivan olennaisena osana abiturienttien lähtöön liittyvät tapahtumat: ruusukonva, penkkarit ja vanhojenpäivä. Tiirismaan lukiossa näihin juhliin panostetaan ehkä erityisen paljon ja tulos onkin varsin näyttävä.

RUUSUKONVA, KESKIVIIKKO 17.2.2010

Welcome to Bollywood

Ruusukonva: jokavuotinen riesa, taidonnäyte, kilpavarustelunmultihuopentuma ja no… hyvät bileet. Tänäkin vuonna urheat toisen vuosikurssin opiskelijat ryhtyivät urheana toimeen ja hyvissä ajoin syksyllä päättäen huippusalaisen teeman ja jakautumalla vastuuryhmiin. Kuitenkin, jotenkin ihmeen kaupalla jälleen kerran kävi niin, että itse viikolla laulut kaipasivat laulajia ja ruusutkin oli tilaamatta ja huvimaja arvausasteella. Kaikesta säätämisestä huolimatta, lopputuloksena oli upea ilta: järjestäjät olivat omistautuneita teemalle, laulut osuvia, koristelutiimi oli jälleen kerran ylittänyt itsensä upeilla maalauksilla ja loppujenlopuksi onnistuneella huvimajalla. Myös ruokatiimi oli pistänyt parastaan päättämällä panostaa laatuun ja tilaamalla catering-palvelulta ruoat ja astiat. Vaikka itse ruusukonvaa järjestäessä asiat tuntuvat aina kaatuvan osan porukasta niskaan ja koko homma tuntuu välillä romahtavan (arvon Abiturientit seisovat oven takana ja tekniikka pettää pahan kerran), on koko järjestäjäporukalla kuitenkin mielessä se, että ensivuonna on meidän vuoro ja silloin on parasta olla vielä hienommat kekkerit.

Riina Pursiainen

Edustalla ohjelman tarinan päähenkilö, taustalla juhlivia abiturientteja.
Kuva: Timo Laitila

Penkkarit

Koulun arjen keskeytti tänäkin vuonna penkinpainajaiset, ystävien kesken penkkarit, helmikuun puolessa välissä. Penkkareissa koulu-urakkansa lopettelevat, joista suurin osa koostuu kolmosista, saavat luvan kanssa vähän irrotella ennen kuin lukioura huipentuu viimeiseen koitokseen, kirjoituksiin. Penkkaripäivän hauskanpitoa edeltää kuitenkin monenlaisia etukäteisvalmisteluja. Koska abiturientit ovat tunnetusti hyvin kiireisiä, juhlahumun valmistelujakin varjosti ajan rajallisuus. Vaikka urakka vaikutti paikoin toivottomalta, saimme tiukan organisoinnin, päättäväisyyden ja valmisteluun osallistuneiden työpanoksen ansiosta tehtyä kaiken ajoissa valmiiksi.

Äänestyksen avulla penkkareiden teemaksi valittiin historialliset henkilöt, ja historiallisuus kulki punaisena lankana, ei ainoastaan pukeutumisessa, vaan myös muun ohjelman suunnittelussa. Käytännön valmisteluista suoriuduttiin jakautumalla ryhmiin, jotka kukin huolehtivat omasta vastuualueestaan. Muun muassa rekkojen pahvien maalausta, abigaalan ohjelman suunnittelua ja opettajien lauluja varten oli omat ryhmänsä. Lisäksi halusimme sekä tuoda oman säväyksemme gaalan kulkuun että herätellä henkiin vanhaa perinnettä opettajien pukemisesta, ja tätäkin varten oli oma ryhmänsä. Rekkojen pahvien kuvastossa nähtiin tänä vuonna historian henkilöitä maalattuna pop-taiteen tyyliin, uuteen uskoon muokattu Michelangelon Viimeinen tuomio -maalaus ja Berliinin muuri, muutamia mainitakseni.

Tärkeä osa nimenomaan Tiirismaan lukion penkkareiden viettoa ovat huiskat, joiden koristelusta jokainen abi vastasi itse. Näin kaikki saivat ainakin mahdollisuuden tuunata huiska oman maun mukaan ja kenties sovittaa yhteen oman asun väreihin. Tällä kertaa penkkariasuissa nähtiinkin varsinaista historiallista pukuloistoa, kun käytävillä tepasteli samanaikaisesti henkilöitä ja hahmoja dinosauruksista aina Charlie Chapliniin asti. Olipa joukossa jopa yksi Titanic laivakin. Materiaalihankinnat kustannettiin rahoista, jotka olivat jääneet yli edellisvuoden ruusukonvakeräyksestä. Rahaa oli jäänyt ilmeisen paljon jäljelle, ja esimerkiksi penkkarikarkit päätettiin kustantaa yhteisestä kassasta. Karkkeja innostuttiinkin tilaamaan runsaanlaisesti ja ylijääneitä kilon karkkisäkkejä jaettiin halukkaille vielä parin viikon kuluttua tenteissä.

Abeja penkkariasuissaan. Kuva: Timo Laitila

Tuttuun tapaan päivän ohjelmaan kuului koulun salissa järjestettävä abigaala, (saattaa sisältää jäämiä pähkinöistä) jonka kohdalla olimme tällä kertaa panostaneet erityisesti sisääntuloon. Pohjustavien videospektaakkelien jälkeen abit ryntäsivät Berliinin muurin (muuria sijaisnäytteli sprayattu aaltopahvi) läpi kunnioitettavan metakan saattelemana ja asiaankuuluvalla ryminällä. Kuten aikaisemmin tuli mainittua, opettajienpukemisperinne pääsi tauon jälkeen gaalan ohjelmistoon ja joukko vapaaehtoisia opettajia oli puettu teeman mukaisesti historian henkilöiksi, ja he eläytyivät rooliinsa pienessä tarinan pätkässä – toiset enemmän kuin toiset. Myös perinteikkäämmät osiot, kuten opettajille osoitetut laulut ja abien palkinnot reiskoille, saivat paikkansa gaalassa, tosin vähän jämäkämmäksi paketiksi muotoiltuna.

Kaikkein omaleimaisin piirre penkkareissa on silti ehdottomasti rekka-ajelu ympäri keskustaa, mikä tapahtui tänä vuonna varsin kipakoiden sääolosuhteiden vallitessa. Kerrospukeutuminen ja kollektiivinen ilakointi kuitenkin lämmittävät ja huiskat tulivat hyvään tarpeeseen, kun tavoitteena oli päästää mahdollisimman paljon ääntä ilmoille. Ajon tiimellyksessä yhden rekan pahvit kokivat kovia ja yksikin putosi kokonaan, mutta pieniltä takaiskuilta ei voitane välttyä.

Ajelulle lähdössä. Kuva: Timo Laitila

Loppujen lopuksi rekat palasivat koulun pihaan ja abiturientit purkautuivat kunniapaikaltaan rekan lavalta tavallisen kansan keskuuteen. Pikku hiljaa kaikki hajaantuivat omille teilleen (monet hajaantuivat abiristeilylle) tietoisena siitä, että taas yksi siirtymäriitti pienen ihmisen elämässä alkoi olla takanapäin ja oli aika suunnata katseet uusiin haasteisiin.

Karoliina Kuisma

VANHOJENPÄIVÄ, PERJANTAI 19.2.2010

Vanhat tanssit koulun salissa. Kuvat: Timo Laitila

VIIMEINEN TYÖVIIKKO

PIHAKONSERTTI, TORSTAI 3.6.2010

Oppilaskunnan hallitus apureineen järjesti torstaina 3.6. koeviikon viimeisen kokeen jälkeen pihankonsertin lukion pihamaalla. Esiintymässä oli perinteiseen tapaan useita Tiirismaan opiskelijoiden yhtyeitä ja uutuutena myös yksi tanssiesitys.

Pihakonsertti oli, yllättäen, pihalla. Kuva: Timo Laitila

”PILLIN” LÄKSIÄISET, TORSTAI 3.6.2010

Tiirismaan peruskoulun ja lukion pitkäaikainen liikunnan ja terveystiedon opettaja Pirjokaarina Juvonen (tuttavallisemmin ”Pilli”) jäi lukuvuoden päätteeksi eläkkeelle. Hänen läksiäisiään vietettiin koulun opettajainhuoneessa torstaina 3.6.. Pilliä muistettiin mm. kunniamerkillä, muotokuvalla ja parillakin pilli-aiheisella lahjalla.

Oppilaskunnan hallituksen edustajat onnittelemassa eläkkeelle lähtevää Pirjokaarina Juvosta. Kuva: Timo Laitila

KEVÄTJUHLA, LAUANTAI 5.6.2010

Koulun kevätjuhlaa ja samalla ylioppilasjuhlaa vietettiin kuluneena lukuvuonna pitkällä kesäkuun puolella eli lauantaina 5.6. Sää oli kauniin aurinkoinen, mutta ei kuitenkaan ihan kesäisen lämmin (noin +14 astetta).

Uunituoreita ylioppilaita. Kuva: Timo Laitila

TIETOJA TIIRISMAAN LUKIOSTA

OPISKELIJAT KEVÄÄLLÄ 2010

Vuosi-kurssi	Opis-kelijat	Poikia	Musiikki-linja	Kuvataide-linja
I	133	33	37	
II	138	27	30	33
III	136	38	30	29
IV	9	1	3	5
yhteensä	416	99	100	67

JA OPETTAJAT

Lukion lehtorit	19
päätoimiset tuntiopettajat	4
yläasteen opettajat	12
lukioiden yhteiset opettajat	4
sivutoimiset tuntiopettajat	13
yhteensä	52

KOTIKUNNAT

Opiskelijoita 25 eri kunnasta (kotikunnan mukaan). Lahtelaisia opiskelijoita on 274, naapurikunnista tulee 91 opiskelijaa ja 51 opiskelijaa tulee kauempaa.

YLIOPPILASKIRJOITUKSET

Syksyllä 2009 ylioppilastutkintotodistuksen sai yksi kokelas ja keväällä 2010 todistuksen sai 126 kokelasta. Kevään ylioppilaskokelaista oli ylioppilastutkintonsa suorittamisen keväällä 2009 aloittanut yhdeksän kokelasta, syksyllä 2009 taas 98 kokelasta ja keväällä 2010 aloittavia kokelaita oli 30.

Syksyn 2009 kirjoittajia

Aine	Yht.
Äidinkieli	6
Suomi, toisena kielenä	0
englanti, pitkä oppimäärä	29
venäjä, pitkä oppimäärä	5
ruotsi, pitkä oppimäärä	0
ruotsi, keskipitkä oppim.	18
pitkä matematiikka, pak..	0
pitkä matematiikka, val.	1
lyhyt matematiikka, pak.	7
lyhyt matematiikka, val.	0
ranska, lyhyt oppimäärä	1
saksa, lyhyt oppimäärä	2
englanti, lyhyt oppimäärä	0
latina, lyhyt oppimäärä	1
saksa pitkä oppimäärä	0
venäjä, lyhyt oppimäärä	0
italia, lyhyt oppimäärä	1
espanja, lyhyt oppimäärä	1

Kevään 2010 yo-kirjoituksiin ilmoittautuneet

Kokelaita	Korottajia	Yht.
133	3	136
1	0	1
107	10	117
3	1	4
12	0	12
70	1	71
39	0	39
10	0	10
31	1	32
3	0	3
7	0	7
9	0	9
1	0	1
4	0	4
0	0	0
0	0	0
0	0	0
2	0	2

Aine	Yht.	Kokelaita	Korottajia	Yht.
Reaalikokeet				
Biologia	17	17	4	21
Elämänkatsomustieto	2	0	0	1
Filosofia	4	1	1	2
Fysiikka	2	21	0	21
Historia	19	10	6	16
Kemia	0	17	0	17
Maantieto	9	5	4	9
Psykologia	18	21	5	26
Terveystieto	15	17	4	21
Uskonto, UE	13	6	4	10
Uskonto, UO	0	0	0	0
Yhteiskuntaoppi	12	11	6	17

LUKION OPETTAJISTO

REHTORI

Pohjolainen Liisa, FM, erityisopettaja (2007): virkavapaalla, sij. Sani Mikko	äidinkieli, venäjä, lukiopetus

LUKION LEHTORIT

Halsti Soile, FM, (2002):	saksa
Hietanen Piritta, FL, (2004):	äidinkieli ja kirjallisuus, ilmaisutaito
Järvelä Pauliina, FM, (2005):	ruotsi, ranska
Kolamo Mika, FK, (1995):	matematiikka, fysiikka, kemia
Kotiaho Asta, FM, (2003):	englanti
Kuikka-Tupala Helena, TAM, (1995):	kuvataide
Laitila Timo, YTM, (2004):	psykologia, filosofia, elämänkatsomustieto
Leskinen Heikki, FM, (1998):	historia, yhteiskuntaoppi
Mantsinen Pauliina, FM, (1998):	ruotsi
Oksman Ria-Maria, FM, (2004):	uskonto, psykologia
Saarinen Kirsi, FM, (2001):	maantiede, biologia
Sairanen Jukka, FL, (2005):	musiikki
Salmi Nina, KM, (2003):	opinto-ohjaus
Sani Mikko, FM, (1980): vv. sij. Jauhiainen Marja, FM (2009)	historia, yhteiskuntaoppi
Simonen Terttu, FM, (1996):	äidinkieli ja kirjallisuus, suomi 2. kielenä
Simula Outi, FM, (1977):	matematiikka, fysiikka, kemia
Talvenmäki Pirkko, FT, (1979):	matematiikka, fysiikka, kemia
Teräväinen Kirsti, FM, (1975):	englanti
Tikkanen Elina, MuM (2008):	musiikki

LUKION PÄÄTOIMISET TUNTIOPETTAJAT

Juuti Satu, FM:	venäjä, ruotsi
Mäkinen Ari, FM, apulaisrehtori (2006):	latina, matematiikka, fysiikka, kreikka
Parkkonen Osmo, FK, (2006):	matematiikka
Rautiainen Inge-Maarit, laulunopettaja, (1981):	yksinlaulu

LUKIOSSA OPETTAVAT TIIRISMAAN PERUSKOULUN OPETTAJAT

Blanck Heidi, KUVO, (1989):	kuvataide
Dahlström Liseli, LITM, (2005):	liikunta, terveystieto
Juvonen Pirjokaarina, LIK, (1976):	liikunta, terveystieto
Laine Timo, LITK, (2000):	liikunta
Lehto Tuula, MO, (1996):	musiikki
Lindqvist Minna, KM, (1994):	tekstiilityö
Liukkonen-Kröner Kirsti, FK, (2005):	ranska
Porkkala Virpi: vv. sij. Lappalainen Tiina, FM , (2007)	biologia, maantiede
Pulkkinen Sakari, MO, (1988):	musiikki
Salakka Juhani, MuM, (1997):	musiikki
Törrö Anneli, FM, (1999):	venäjä

LUKION SIVUTOIMISET TUNTIOPETTAJAT JA MUIDEN KOULUJEN OPETTAJAT

Ala-Hautala Raisa, HuK:	englanti
Eskola Suvi	musikaalin ohjaus
Hämäläinen Outi	suomi 2. kielenä
Kaisvuo Heidi	äidinkieli ja kirjallisuus
Kaitila Hanna, artesaani:	puvustus
Kytönen Minna, artesaani:	musikaalin ohjaajan assistentti
Lappalainen Leena, arkkitehti:	arkkitehtuuri
Lassheikki Päivi, (2006):	elävän mallin piirustus, kuvanveisto, keramiikka, kuvataide
Lind Anne, FM:	englanti
Liukkonen Marjo-Riitta	suomi 2. kielenä
Matveinen Heini, kuvataiteilija, (2006):	maalausmateriaalit ja -tekniikat
Merras Merja, FT:	ortodoksinen uskonto
Mehtonen Jorma	kuvataide
Parviainen Ari	kuvataide
Peltoniemi Laura, teatteri-ilmaisun ohjaaja:	koreografia
Ranki Ari	biologia
Salonen Jouni, (1996):	taidegrafiikka
Seppälä Liisa	espanja
Vanhalakka Juha	ääni ja valo

MUU HENKILÖKUNTA

Koulusihteerit	Sirpa Viiala Titta Raisio
Vahtimestari	*ISS Palvelut Oy*
Kalustonkunnostaja	Jouko Saares
Keittiöhenkilökunta	*Lahden Ateria*
Laitoshuoltajat	*Lahden Siivouspalvelu*
Kouluterveydenhoitaja	Satu Nipuli
Koulupsykologi	Maija Liisa Leppänen

LUKUVUONNA 2009-2010 KIRJOILLA OLLEET OPISKELIJAT

1A Ryhmänohjaaja Anna-Elina Tikkanen

Aalio Oona	Lecklin Laura	Simola Sanna
Färlin Annu-Maria	Lepola Kasperi	Stenbäck Jan-Erik
Haikara Anna-Anastasija	Loipponen Tiitta	Taipale Essi
Hakala Helmi	Marjamäki Veikko	Tarvainen Anna
Halttunen Tiia	Meriläinen Hanna	Tarvainen Ella
Heino Roosa-Maria	Niemeläinen Tuukka	Tiira Emmi
Hietala Otto	Parviainen Elias	Tontti Anni
Häkkinen Eveliina	Piipponen Ronja-Lotta	Tuomivirta Roni
Keisa Aaron	Rokka Otto	Vierimaa Tuomas
Klemetti Lotta	Roslund Mia	Volotinen Minja
Korkala Juho	Salomaa Johanna	Ylöstalo Laura
Koski-Laulaja Jussi	Silventoinen Eero	

1B Ryhmänohjaaja Terttu Simonen

Bebek Cihan	Lindholm Roosa	Toivainen Joonas
Heinonen Rinna	Lumerto Rita	Tomminen Suvi
Keto Siru	Parrila Veera	Tunturipuro Melina
Knuters Tuomas	Polvi Katariina	Usvaala Inka
Kokkonen Niina	Reinikainen Oona	Vesanen Anna
Kokkonen Roosa	Rämö Hannakaisa	Vilenius Annika
Laine Sanni	Saarinen Jenna	Vuorikko Juho
Leino Rebekka	Siltakoski Jenni	

1C Ryhmänohjaaja Mika Kolamo

Ahokas Jonna	Lehto Simo	Salonen Lotta
Heikkilä Santeri	Leppänen Jasmiina	Semeri Aino-Elina
Issakainen Heini	Louko Jenni	Sepponen Anni
Kokki Saana	Löytönen Niina	Suvanto Minna
Kärkkäinen Olli	Mohammad Mirko	Tuovinen Maarja
Laakso Iina	Määttä Linda	Veirto Anna
Ladva Laura	Niemistö Emilia	Väliahdet Teemu
Laukkanen Siiri	Poikela Jessica	
Lehtisalo Aleksi	Salmenkivi Atte	

1D Ryhmänohjaaja Pauliina Mantsinen

Boele Liinu	Rahkola Saara	Tuominen Mesi
James Jessica	Reichert Oscar	Tuominen Miia
Kononoff Erja	Räisänen Henna	Tyuvina Serafima
Lamminpää Otto-Oskari	Rämänen Artturi	Unnukainen Elina
Munter Matti	Räsänen Sandra	Virolainen Anna
Naroma Wille	Saarnikko Saara	Viskari Leo
Nieminen Maiju	Saira Henni	Vitikainen Pinja

Nupponen Heli
Närhi Janne
Palomäki Mikko
Sipari Jenni
Suominen Olli
Tamminen Satu
Väisänen Kiia
Zimmermann Sophie

1E Ryhmänohjaaja Ari Mäkinen

Aska Milla-Maare
Gangsö Rebekka
Holopainen Hilpi
Jauhiainen Sanni
Jäntti Julia
Kallio Kaisa
Kyyrö Kia
Lahtela Irina
Lamminpää Linda
Pellinen Satu
Polkutie Olga
Ranta Miia
Rauste Pauliina
Seville Breanna *)
Suuronen Tuuli
Tiainen Karoliina
Tiihonen Mirka
Tuokko Johanna
Tuominen Disa
Ukkonen Anna
Viinikkala Eveliina
Yliniemi Katja
Äijälä Lyydia

2A Ryhmänohjaaja Piritta Hietanen

Ekholm Cecilia
Etholén Noora
Gasser Otso
Horppila Essi
Jokinen Jasmin
Junna Aino
Kaakko Emma
Kaurén Nora
Kirjonen Arla
Knuuttila Iska
Laakso Seela-Anna
Manninen Maria
Moilanen Jonna
Osanen Saana
Pitkäsalo Aapo
Pohjonen Salla
Pälli Ilari
Rajanummi Rosa
Rajaranta Kiia
Sakki Marko
Saxberg Roosa
Sihvonen Julius
Silén Sara
Tallqvist Saara
Tapaninen Antti
Tiensuu Säde
Tikka Jyri
Vaara Emmi
Vesalainen Joonas
Winstén Fanny
Virtanen Piia

2B Ryhmänohjaaja Helena Kuikka-Tupala

Grönqvist Maija
Hannula Salli
Hietala Aino
Hynninen Saara
Häkkinen Miisa
Hämäläinen Laura
Ihalainen Katariina
Immonen Ida
Ingelius Niklas
Isotalo Ida
Jaakkola Minnaleena
Jaanila Jonna
Kaitila Hilja
Kervinen Elli
Korpela Janika
Koskinen Isa
Koskinen Katariina
Lecklin Leena
Matthews Tanya
Meriläinen Minttu
Niemelä Sara
Nurmi Susann
Ollikainen Hanneli
Piri Katri
Rasheed Rita
Raunio Ronja
Roos Tuuli
Suominen Krista
Taipanen Jenni
Toivonen Terhi
Varala Saara
Väänänen Sohvi
Yläoutinen Terhi

2C Ryhmänohjaaja Ria Oksman

Ahtiluoto Matti
Aska Elli
Forsman Peter
Heikkinen Viola
Leminen Jasmiina
Lindgren Riku
Loippo Teemu
Mattiniemi Inka
Semeri Valtteri
Simola Henri
Tenhu Martta
Tikander Krista

Hermunen Helen
Hämäläinen Henna
Jukkola Jose
Knuuttila Milla
Lastikka Leo
Mäkelä Anniina
Oikarinen Noora
Outinen Jyri
Pihkola Teea
Robert Aline *)
Tirronen Emma
Weckman Mira
Viljanen Ina

2D Ryhmänohjaaja Kirsi Saarinen

Ben Lulu Orna
Eronen Laura
Forsström Tinja
Karjalainen Jenna
Kolsi Tommi
Koponen Ville-Veikko
Kuosa Karoliina
Kurkaa Irina
Lehtonen Otto
Manninen Arttu
Miikkulainen Venla
Mäyrä Jonna
Määttänen Henna
Osmanovic Mantisa
Pajunen Johanna
Paronen Jenna
Pursiainen Riina
Rantatupa Mira
Rautiainen Ilari
Rivinoja Hilma
Sahlberg Claudia
Tamasi David *)
Tuominen Jalmari
Törmä Tiina
Ursin Veera
Virtanen Taija

2E Ryhmänohjaaja Timo Laitila

Aaltonen Laura
Ala Susanne
Beirad Karolina
Gustafsson Julia
Hartikainen Polina
Heinonen Iines
Heinonen Niina
Kargu Anni
Kärkkäinen Emmi
Leppänen Paula
Merenheimo Heli
Mönkäre Hanna
Nummela Isabelle
Nurminen Reetta
Ojantausta Jenni
Palmgren Elina
Parviainen Mari
Paulamäki Helmi
Rezina Maira
Rinne Ilona
Salander Iida
Salmi Kirsi
Samblik Raimond
Teirivaara Saara
Willman Paula
Vähälä Ida

3A Ryhmänohjaaja Inge-Maarit Rautiainen

Autio Elina
Hellberg Veronica
Häggroth Eero
Häkkänen Elisa
Hämäläinen Matias
Koistinen Misamatti
Kopo Sanni
Korkala Heli
Korkeamäki Riikka
Launiemi Noora
Lehtoranta Riku
Lius Ida
Lovikka Tanja
Manninen Julia
Miettinen Elias
Mälkiä Ari-Pekka
Nousiainen Juuso
Nylund Anna-Liisa
Paajanen Aino
Palomäki Roope
Pellinen Roope
Pippuri Elsa
Romppanen Rene
Rosenlund Rosa
Salo Joonas
Seppälä Lauri
Seppänen Sara
Silventoinen Lassi
Ulmanen Sami
Virtanen Sanna
Yrjölä Maija

3B Ryhmänohjaaja Asta Kotiaho

Baas Mirella	Kemppainen Johannes	Peltola Reea
Cavander Jenni	Kivikoski Emma	Pirttijärvi Piritta
Haikonen Emma	Kuisma Karoliina	Polkutie Konsta
Havas Sanni	Lahtinen Salla	Porttila Sari
Heikkilä Hanna	Lamminen Suvi	Rusi Iiris
Holopainen Heidi	Lassheikki Virpi	Räsänen Riina
Häkkinen Hanna	Lebnaoui Linda	Salonen Anni
Hänninen Inka	Lehto Suvi	Sandell Maria
Kantoniemi Fanni	Myrskylä Nanna	Virronen Jaana
Karjalainen Mika	Näveri Anna	Vuorio Heidi

3C Ryhmänohjaaja Outi Simula

Aaltonen Jenni	Kallinen Jutta	Piiroinen Olli
Arminen Noora	Kivimäki Anna	Poikolainen Reetta
Autio Saara	Kontiainen Markus	Savolainen Vilma
Avovaara Tiia	Lehtinen Jutta	Siltanen Sampo
Heikkinen Linnea	Liukkonen Vesa	Takala Toni
Hiltunen Susanna	Lonka Paula	Tuikkanen Tuulia
Kalenius Anni	Melander Matti	Valaja Tuulia
Kalenius Ella	Ojanen Heidi	Vanhalakka Minna

3D Ryhmänohjaaja Marja Jauhiainen

Akkanen Noora	Leinonen Jonna	Salmenkivi Essi
Anttonen Sara	Manninen Tuomas	Salovaara Antti
Entola Ilari	Mäkinen Jenny	Siitonen Roosa
Hartikka Nora	Nyman Johannes	Sireni Sanna
Immonen Mikko	Paappanen Iiro	Tolppanen Jonna
Jaanisalo Anna	Passoja Sirja	Uski Anniina
Kallio Anna	Puro Pinja	Wacklin Henna-Riikka
Kiljunen Elina	Rantalainen Hanna	Östman Olli
Laurinoja Anni	Rautsiala Heidi	

3E Ryhmänohjaaja Pauliina Järvelä

Arponen Saara	Kutilainen Jenni	Pakkala Miira
Auvinen Henni	Laakso Hanna	Pihlman Iina
Haara Teemu	Lamberg Kiia	Pääkkönen Leo
Heinonen Jenna	Lassheikki Jyri	Radmer-Jensen Tomi
Heinonen Veera	Littunen Janne	Rissanen Amanda
Hyvönen Miikka	Lemetyinen Annabella	Ronkainen Aku
Korhonen Jutta	Lääveri Riku	Savolainen Susanna
Koskinen Joonas	Martiskainen Anne	Toivola Tanja
Kurki Carita	Miikkulainen Aku	

4A Ryhmänohjaaja Nina Salmi

Blomberg Lotta	Kilponen Kiira	Papinniemi Jasmin
Hakamäki Emma	Laurila Joni	Pöyry Milla
Jyrkkä Maija	Makkonen Maria	Rehn Emilia
Kaitila Laura	Martiskainen Niina	Rusi Elsa

*) Vaihto-oppilas

Lisäksi Tiirismaan lukion opiskelija Iiris Virta on ollut lukuvuoden 2009-2010 vaihto-opiskelijana.

Liite 1: Kuorovierailu Unkarista -lehtibuffi

Kuorovieraita Unkarista.

Lahden ystävyyskaupungista Pécsistä saapuu 40 lukiolaista konserttimatkalle Lahteen torstaina 8.10. Kuorolaiset ovat Zoltán Kodály lukion opiskelijoita. Mukana on kaksi korkeatasoista kuoroa, Béla Bartók tyttökuoro ja Zoltán Kodály sekakuoro (32 tyttöä ja 8 poikaa). Kumpaakin kuoroa johtaa Andás Várkonyi. Ohjelmisto koostuu pääasiassa Kodályn ja Bartókin kuoroteoksista.

Kuorot esiintyvät Tiirismaan lukion ja peruskoulun musiikkiluokkien oppilaille perjantaina aamupäivällä. Varsinaiset konsertit ovat Lahden Ristinkirkossa perjantaina 9.10. klo 18.00 ja Vääksyn seurakuntakeskuksessa sunnuntaina 11.10. klo 15.00. Konsertteihin on vapaa pääsy.

Tiirismaan lukion tyttökuoro Tiirikka oli johtajansa Tuula Lehdon kanssa konserttimatkalla Pécsissä keväällä 2009 Tiirismaan koulun viettäessä 100-vuotisjuhlia. Tiirikalle oli järjestetty arvokkaita esiintymistilaisuuksia yksin ja yhdessä unkarilaiskuorojen kanssa. Tiirismaan lukion tytöt lauloivat myos Unkarin televisiossa. Tämä on unkarilaisten ystäviemme vastavierailu. Samalla se jatkaa Tiirismaan koulun 100-vuotisjuhlallisuuksia.

Liite 2: Kuorovierailun aikataulu

Tiirismaan lukio TIEDOTE

Tuula Lehto 24.9.2009

KUOROVIERAILU UNKARISTA 8.-12.10.2009

Unkarin ystävyyskaupungistamme Pècsistä tulee vieraaksemme torstaina 8.10.
Zoltàn Kodàly-lukion kuoro, 40 kuorolaista(32 tyttöä , 8 poikaa) ja 5 aikuista.

Ohjelma:	To 8.10.	Klo 10.30 saapuminen laivalla Helsinkiin
		Klo 11 opastettu kiertoajelu
		Klo 12.30 Lounas RAX Aikatalossa
		Klo 13.30 Vapaata
		Klo 15.30 Lähto Lahteen, jossa ollaan n. 16.30
	Pe 9.10.	Klo 10 konsertti Tiirismaalla
		Klo 11.15 lounas Tiirismaalla
		Klo 13-14 Kaupungin vastaanotto
		Klo 18 Konsertti Ristinkirkossa
	La 10.10.	Kiertokävely Lahdessa
		Klo 9.30-10.15 Suurmäki
		Klo 10.30-11.15 Hiihtomuseo
		Klo 11.30 Sibeliustalo
		Klo 13 Lounas
		Klo 19 mahdollisuus seurata vesiurkujen esitystä
	Su 11.10.	Klo 10 lähtö Asikkalaan: Pulkkilanharju, Päijänne-talo, Kanava, Myllymuoseo
		Klo 13 lounas Majakkapaviljongissa
		Klo 15 Konsertti Vääksyn seurakuntakeskuksessa
		N. klo 17.30 Illanvietto Joutjärven nuorisotalolla vieraille ja isäntäperheille
	Ma 12.10.	Klo 8.30 Lähtö kotiin

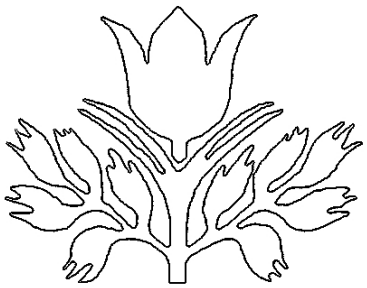

Tiirismaan lukio

Ursankatu 4 15100 LAHTI
www.tipala.edu.lahti.fi